

Intézményi önértékelési szabályzat



Mikszáth Kálmán Líceum

2017

1. Az önértékelés alapja

- 2011. évi CXC. törvény a nemzeti köznevelésről (64-65. § és a 86-7. §)
- 20/2012 (VIII. 31.) EMMI rendelet a nevelési-oktatási intézmények működéséről és a köznevelési intézmények névhasználatáról (145-156. §)
- 326/2013. (VIII. 30.) Korm. rendelet a pedagógusok előmeneteli rendszeréről és a közalkalmazottak jogállásáról szóló 1992. évi XXXIII. törvény köznevelési intézményekben történő végrehajtásáról (I. és II. fejezet)

Útmutatók

- Országos Tanfelügyelet – kézikönyv a gimnáziumok számára
- Útmutató a pedagógusok minősítési rendszeréhez (második, javított változat)
- Önértékelési kézikönyv gimnáziumok számára (harmadik, javított változat)

2. Önértékelési csoport

Az önértékelésben minden pedagógus részt vesz, ugyanakkor a folyamatokat egy értékelési csoport irányítja. A csoport létszáma 5 fő, akik az 1. sz. mellékletben található szervezeti diagram mentén végzik feladatukat.

Szükségét látjuk egy kibővített csoport létrehozásának a terhelés csökkentése érdekében. A kibővített csoport tagjai sorába a tantárgyi munkaközösségek 1 főt delegálnak úgy, hogy az átfedéseket is figyelembe véve minden közösség képviseltetve legyen.

A munkacsoport vezetőjét az igazgató bízza meg.

A csoport feladata, hogy közreműködik

- az intézményi elvárás-rendszer meghatározásában;
- az adatgyűjtéshez szükséges kérdések, interjúk összeállításában;
- az éves terv és az ötéves program elkészítésében;
- az aktuálisan érintett kollégák tájékoztatásában;
- az értékelésbe bevont kollégák felkészítésében, feladatmegosztásában;
- az OH informatikai támogató felületének kezelésében.

3. Az önértékelés folyamata

1. Tantestület tájékoztatása
2. Szabályzat elfogadása, pontosítása
3. Intézményi elvárás-rendszer meghatározása
 - Intézményi dokumentumok felülvizsgálata – rövid, egyszerű célok és feladatok, mérhető teljesítmények és elvárások megfogalmazása
 - Az értékelendő területek megismerése, testre szabása (pedagógus, vezető és intézmény szintjén)
4. Öt évre szóló önértékelési program készítése
5. Éves önértékelési terv készítése
6. Szintenként az önértékeléshez szükséges adatgyűjtés
7. Szintenként az önértékelés elvégzése
8. Az összegző értékelések elkészítése

4. Az önértékelés tervezése

Az önértékelés 3 szinten zajlik: pedagógus, vezetők, intézmény.

Mindhárom szinten a külső tanfelügyeleti ellenőrzéssel összhangban történik, így az értékelési területek és szempontok megegyeznek. Az értékelés alapját a pedagógusminősítés területeivel megegyező területekhez, a *pedagóguskompetenciákhoz kapcsolódó általános elvárások, a pedagógusok minősítésének alapját képező indikátorok alkotják*. Az alábbi táblázatban foglaljuk össze a szintekhez tartozó területeket és a módszereket.

Szintek	Pedagógus	Vezető	Intézmény
Területek	1. Pedagógiai, módszertani felkészültség	1. A tanulás és tanítás stratégiai vezetése és operatív irányítása	1. Pedagógiai folyamatok
	2. Pedagógiai folyamatok, tevékenységek tervezése és a megvalósításukhoz szükséges önreflexiók	2. A változások stratégiai vezetése és operatív irányítása	2. Személyiség- és közösségfejlesztés
	3. A tanulás támogatása	3. Önmaga stratégiai vezetése és operatív irányítása	3. Eredmények
	4. A tanuló személyiségének fejlesztése, az egyéni bánásmód érvényesülése, a hátrányos helyzetű, sajátos nevelési igényű vagy beilleszkedési, tanulási, magatartási nehézséggel küzdő gyermek, tanuló többi gyermek- kel, tanulóval együtt történő sikeres neveléséhez, oktatásához szükséges megfelelő módszertani felkészültség	4. Mások stratégiai vezetése és operatív irányítása	4. Belső kapcsolatok, együttműködés, kommunikáció
	5. A tanulói csoportok, közösségek alakulásának segítése, fejlesztése, esélyteremtés, nyitottság a különböző társadalmi-kulturális sokféleségre, integrációs tevékenység, osztályfőnöki tevékenység	5. Az intézmény stratégiai vezetése és operatív irányítása	5. Az intézmény külső kapcsolatai
	6. A pedagógiai folyamatok és a tanulók személyiség-fejlődésének folyamatos értékelése, elemzése		6. A pedagógiai munka feltételei
	7. Kommunikáció és szakmai együttműködés, problémamegoldás		7. A Nemzeti alaptantervben megfogalmazott elvárásoknak és a pedagógiai programban megfogalmazott intézményi céloknak való megfelelés
	8. Elkötelezettség és szakmai felelősségvállalás a szakmai fejlődésért		

Szintek	Pedagógus	Vezető	Intézmény
Módszerek	1. Dokumentumelemzés	1. Dokumentumelemzés	1. Dokumentumelemzés
	a. Az előző pedagógusellenőrzés (tanfelügyelet, szaktanácsadó) és az intézményi önértékelés adott pedagógusra vonatkozó értékelőlapjai	a. Az előző vezetői ellenőrzés (tanfelügyelet, szaktanácsadó) és az intézményi önértékelés adott vezetőre vonatkozó értékelőlapjai	a. Pedagógiai program
	b. A tanmenet, tematikus tervek és az éves tervezés egyéb dokumentumai	b. Vezetői pályázat/program	b. SZMSZ
	c. Óraterv	c. Pedagógiai program	c. Egymást követő két tanév munkaterve és az éves beszámolók (az mk. munkatervekkel és beszámolókkal együtt)
	d. Egyéb foglalkozások tervezése (szakköri napló, egyéni fejlesztési terv)	d. Egymást követő két tanév munkaterve és az éves beszámolók	d. Továbbképzési program – beiskolázási terv
	e. Napló	e. SZMSZ	e. Házi rend
	f. Tanulói füzetek	2. Interjúk	f. Kompetencia mérés eredménye öt tanévre visszamenőleg
	2. Óra-/foglalkozáslátogatás	a. vezetővel	g. Pedagógus önértékelés eredményeinek összegzése
	3. Interjúk	b. fenntartóval	h. Az előző intézményellenőrzés (tanfelügyelet) és az intézményi önértékelés értékelő lapjai
	a. pedagógussal	c. vezető társakkal	i. Megfigyelési szempontok - a pedagógiai munka infrastruktúrájának megismerése
	b. vezetőkkel (int. vezető, int. vez. helyettes, mk. vezető)	3. Kérdőíves felmérések	j. Elégedettségmérés
	4. Kérdőíves felmérések	a. önértékelő	2. Interjú
	a. önértékelő	b. nevelőtestületi	vezetővel - egyéni
	b. szülői	c. szülői	3. Kérdőíves felmérések
	d. tanulói		a. pedagógus
			b. szülői
		c. fenntartói	

5. Az önértékelés ütemezése

1. Pedagógusértékelés - ötévenként

- Évente a tantestület egyötödének értékelése az alábbi szempontok figyelembe vételével:
 - a pedagógiai – szakmai (tanfelügyeleti) ellenőrzésben részt vevők;
 - minősítésre jelentkezők;
 - gyakornokok;
 - a keret feltöltése munkaközösségenként arányosan.
 - Minden év június 30-ig a tantestülettel ismertetni kell az önértékelésben részt vevőket, valamint azok névsorát, akik közreműködnek az értékelés során.
 - Minden pedagógus értékelésében 3 fő vesz részt, de egy pedagógus évente maximum 3 fő értékelésébe vonható be:
 - A: szakos kolléga (szakhoz közeli, ha nincs szakos) – óralátogatás, interjúk
 - B: nem szakos kolléga – interjúk, kérdőíves felmérések, óralátogatás, dokumentum-elemzés
 - C: informatika szakos kolléga – informatika támogató rendszer és felület kezelése
- Az A és B értékelők legalább 5 év szakmai gyakorlattal rendelkezzenek. Az értékelt pedagógus javaslatot tehet az értékelésében részt vevőkre, amit lehetőség szerint a beosztásnál figyelembe veszünk.
- Az értékelést végzők 04.30-ig készítik el a maguk területén az összegző értékelést.
 - Az értékelt pedagógus 05.31-ig elkészíti a saját önértékelését és öt évre szóló önfejlesztési tervét.
 - Az önértékelési csoport a tanévzáró értekezletig, de legkésőbb 06.30-ig elkészíti az összegző értékelést

2. Vezetők – a 2. és 4. évben

- Igazgató és helyettesek értékelése ugyanabban az évben a munkacsoport két tagjának bevonásával.
 - A: interjúk, dokumentum-elemzés
 - B: kérdőívek, dokumentum-elemzés
- Az értékelők 04.30-ig készítik el az összegző értékelést
- A vezetők 05.31-ig elkészítik a saját önértékelésüket és a két évre szóló önfejlesztési tervet
- A vezetők összegző értékelését a munkacsoport 06.30-ig készíti el
- Az igazgató az elkészült önértékelést, fejlesztési tervet és összegző értékelést legkésőbb a tanévnyitó értekezletig eljuttatja a fenntartóhoz.

3. Intézményi – 5 évenként

- Az értékelésben a munkacsoport tagjai vesznek részt.
- Az intézményi éves önértékelési terv készítésének határideje: minden évben a tanévnyitó értekezlet.
- Az ötéves önértékelési program készítésének határideje: az 5. évet követő tanévnyitó értekezlet.
- Az önértékelési program módosítására a fenntartó, a vezető, a munkacsoport valamint a tantestület 20%-ának javaslatára kerülhet sor.

6. Az összegző értékelések

A munkacsoport tagjai készítik el a pedagógusok, vezetők és intézményi önértékelések összegzését. Az összegző értékelésnél kiemelt figyelmet kell fordítani az erősségekre és a fejlesztendő területekre.

Erősségek azok, amelyek 80% feletti, fejlesztendő területek azok, amelyek 50% alatti értékelést kaptak. A fejlesztendő területek közé kell sorolni azokat is, melyek szélsőséges értékeket kaptak (szórásuk nagy).

Az interjúknál az abban résztvevők összegzőképpen fogalmazzák meg az erősségeket és fejlesztendő területeket.

7. A dokumentumok tárolása

Az önértékelés, szaktanácsadás, tanfelügyeleti és szakértői ellenőrzés dokumentumait a személyi anyag részeként tároljuk:

- az OH támogató felületén,
- a személyi anyagban elektronikusan és nyomtatott formában.

Az intézményi értékelések dokumentumait iktatjuk és nyomtatott formában a titkárságon tároljuk. Az összegző értékelést, az éves önértékelési tervet és az ötéves önértékelési programot

- az intézményi szerveren elektronikusan tároljuk,
- kivonatát pedig a honlapon megjelenítjük.

8. Nyilvánosság, hozzáférhetőség

Az összegző értékelés egyéni hozzájáruló nyilatkozatok alapján részben vagy egészben nyilvánosságra hozható (honlapon megjeleníthető).

Az értékelések az önértékelési csoport tagjai, valamint az intézményvezetés és a személyi anyagot kezelő munkatárs számára hozzáférhető kell legyen.

Biztosítani kell a hozzáférést kérés esetén az alábbi külső személyek számára: szaktanácsadó, tanfelügyelő, szakértő, munkáltató, fenntartó.

Kérés esetén az intézményvezető tájékoztatást nyújthat az értékelésben részt vevő felek részére az eredményről (az önfejlesztési tervben foglaltak értékelése érdekében).

9. Mellékletek

1. sz. – Az önértékelési munkacsoport struktúrája
2. sz. – Elvárás-rendszer
3. sz. – Kérdőívek
4. sz. – Interjú kérdések

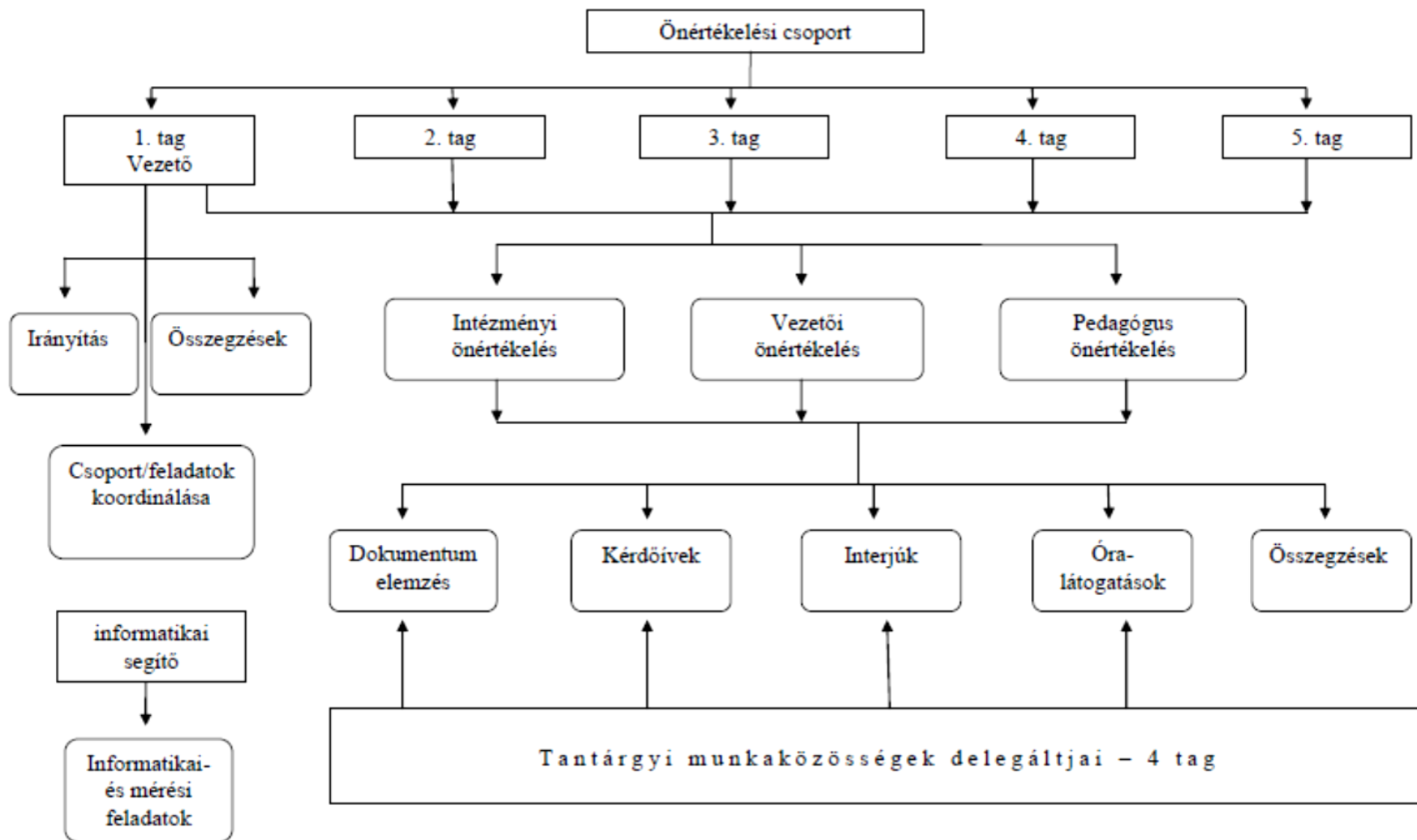

Az önértékelési munkacsoport struktúrája

Elvárásrendszer

Az önértékelés területei – Intézményi (belső) elvárások

1. Intézményi önértékelés

Terület	Önértékelési szempont	Az értékelés intézményi elvárásai
<p>1. Pedagógiai folyamatok</p>	<p>Hogyan valósul meg a stratégiai és operatív tervezés?</p>	<ul style="list-style-type: none"> • Az intézmény vezetése irányítja az intézmény stratégiai és operatív dokumentumainak koherens kialakítását. • Az intézmény stratégiai és operatív dokumentumai az intézmény működését befolyásoló mérési (az Eredmények értékelési területnél felsorolt adatok), demográfiai, munkaerő-piaci és más külső mutatók (például szociokulturális felmérések adatai) azonosítása, gyűjtése, feldolgozása és értelmezése alapján készülnek. Ezek segítik az intézmény jelenlegi és jövőbeni helyzetének megítélését. • A tervek elkészítése a nevelőtestület bevonásával történik, az intézmény munkatársainak felkészítése a feladatra időben megtörténik. • Biztosított a fenntartóval való jogszabály szerinti együttműködés. • Az intézményi önértékelési ciklust lezáró intézkedési terv és a stratégiai és operatív tervezés dokumentumainak összehangolása megtörténik. • Az éves munkaterv összhangban van a stratégiai dokumentumokkal és a munkaközösségek terveivel.
	<p>Milyen az intézményi stratégiai terv és az oktatáspolitikai köznevelési célok viszonya; az operatív tervezés és az intézményi stratégiai célok viszonya?</p>	<ul style="list-style-type: none"> • Az intézmény stratégiai dokumentumai az adott időszak oktatáspolitikai céljaival összhangban készülnek. • Az operatív tervezés a stratégiai célok hatékony megvalósulását szolgálja, és a dokumentumokban nyomon követhető.

	<p>Hogyan történik a tervek megvalósítása?</p>	<ul style="list-style-type: none"> • A stratégiai tervek megvalósítása tanévekre bontott, amelyben megjelennek a stratégiai célok aktuális elemei. (Pedagógiai program, a vezetői pályázat, a továbbképzési terv és az ötéves intézkedési terv stb. aktuális céljai, feladatai.) • Az intézmény éves terveinek (éves munkaterv, éves intézkedési tervek, munkaközösségi tervek, a pedagógiai munka, tervezési dokumentumai stb.) gyakorlati megvalósítása a pedagógusok, a munkaközösségek és a diákönkormányzat bevonásával történik. • Az intézmény nevelési-oktatási céljai határozzák meg a módszerek, eljárások kiválasztását, alkalmazását. • Az intézményi pedagógiai folyamatok (például tanévre, tanulócsoportha tervezett egymásra épülő tevékenységek) a személyiség- és közösségfejlesztést, az elvárt tanulási eredmények elérését, a szülők, tanulók és munkatársak elégedettségét és a fenntartói elvárások teljesülését szolgálják.
	<p>Milyen az intézmény működését irányító éves tervek és a beszámolók viszonya?</p>	<ul style="list-style-type: none"> • Az éves tervek és beszámolók egymásra épülnek. • A tanév végi beszámoló megállapításai alapján történik a következő tanév tervezése. • A beszámolók szempontjai illeszkednek az intézményi önértékelési rendszerhez.
	<p>Milyen a pedagógusok éves tervezésének, és a terv tényleges megvalósulásának a viszonya?</p>	<ul style="list-style-type: none"> • A pedagógus, tervező munkája során figyelembe veszi az intézménye vonatkozásában alkalmazott tantervi, tartalmi és az intézményi belső elvárásokat, valamint az általa nevelt, oktatott egyének és csoportok fejlesztési céljait.

		<ul style="list-style-type: none"> • A pedagógiai munka megfelel az éves tervezésben foglaltaknak, az esetleges eltérések indokoltak. • A teljes pedagógiai folyamat követhető a tanmenetekben, a naplókban, valamint a tanulói produktumokban.
	<p>Hogyan működik az ellenőrzés az intézményben?</p>	<ul style="list-style-type: none"> • Az intézményi stratégiai alapidokumentumok alapján az intézményben belső ellenőrzést végeznek. • Az ellenőrzési tervben szerepel, hogy ki, mit, milyen céllal, milyen gyakorisággal, milyen eszközökkel ellenőriz. • Az intézmény azonosítja az egyes feladatok eredményességének és hatékonyságának méréséhez, értékeléséhez szükséges mutatókat. • A tanulási eredményeket az intézmény folyamatosan követi, elemzi, szükség esetén korrekciót hajt végre. • Az ellenőrzések eredményeit felhasználják az intézményi önértékelésben és a pedagógusok önértékelése során is.
	<p>Hogyan történik az intézményben az értékelés?</p>	<ul style="list-style-type: none"> • Az értékelés tények és adatok alapján, tervezetten és objektíven történik, alapját az intézményi önértékelési rendszer jelenti. • Az intézményi önértékelési rendszer működését az intézmény vezetése irányítja, az önértékelési folyamatban a nevelőtestület valamennyi tagja részt vesz.
	<p>Milyen a pedagógiai programban meghatározott tanulói értékelés működése a gyakorlatban?</p>	<ul style="list-style-type: none"> • Az intézményben folyó nevelési-oktatási munka alapjaként a tanulók adottságainak, képességeinek megismerésére vonatkozó mérési rendszer működik. • A tanulók értékelése az intézmény alapidokumentumaiban megfogalmazott/elfogadott, közös alapelvek és

		<p>követelmények alapján történik.</p> <ul style="list-style-type: none"> • A pedagógusok az alkalmazott pedagógiai ellenőrzési és értékelési rendszert és módszereket, azok szempontjait az általuk megkezdett nevelési-oktatási folyamat elején megismertetik a tanulókkal és a szülőkkel. • Az intézményben a tanulói teljesítményeket folyamatosan követik, a tanulói teljesítményeket dokumentálják, elemzik, és az egyes évek értékelési eredményeit összekapcsolják, szükség esetén fejlesztési tervet készítenek. • A tanuló eredményeiről fejlesztő céllal folyamatosan visszacsatolnak a tanulónak és szüleinek/gondviselőjének.
	<p>Mi történik az ellenőrzés, mérés, értékelés eredményével? (Elégedettségmérés, intézményi önértékelés pedagógus-értékelés, tanulói kompetenciamérés, egyéb mérések.)</p>	<ul style="list-style-type: none"> • Az intézmény stratégiai és operatív dokumentumainak elkészítése, módosítása során megtörténik az ellenőrzések során feltárt információk felhasználása. • Az ellenőrzés, mérés, értékelés eredményei a személyiségi jogok figyelembe vételével nyilvánosak. A megfelelő adatok az OH elektronikus támogató rendszerében rögzítésre kerülnek. • Évente megtörténik az önértékelés keretében a mérési eredmények elemzése, a tanulságok levonása, fejlesztések meghatározása, és az intézmény a mérési-értékelési eredmények függvényében korrekciót végez szükség esetén.

		<ul style="list-style-type: none"> • Az intézmény a nevelési és tanulási eredményességről szóló információk alapján felülvizsgálja a stratégiai és operatív terveit, különös tekintettel a kiemelt figyelmet igénylő tanulók ellátására. • A problémák megoldására alkalmas módszerek, jó gyakorlatok gyűjtése, segítő belső (ötletek, egyéni erősségek) és külső erőforrások (például pályázati lehetőségek) és szakmai támogatások feltérképezése és bevonása természetes gyakorlata az intézménynek.
<p>2. Személyiség- és közösségfejlesztés</p>	<p>Hogyan valósulnak meg a pedagógiai programban rögzített személyiségfejlesztési feladatok?</p>	<ul style="list-style-type: none"> • A beszámolóokban és az intézményi önértékelésben követhetők az eredmények (különös tekintettel az osztályfőnökök tevékenységére, a diák-önkormányzati munkára, az egyéni fejlesztésre). • Támogató szervezeti és tanulási kultúra jellemzi az iskolát. • A tanulók személyes és szociális képességeik felmérésére alkalmas módszereket, eszközöket, technikákat alkalmaznak a pedagógusok az intézményben.
	<p>Hogyan fejlesztik az egyes tanulók személyes és szociális képességeit (különös tekintettel a kiemelt figyelmet igénylő tanulókra)?</p>	<ul style="list-style-type: none"> • A pedagógusok módszertani kultúrája kiterjed a tanulók személyes és szociális képességeinek fejlesztésére, és ez irányú módszertani tudásukat megosztják egymással. • A fejlesztés eredményét folyamatosan nyomon követik, s ha szükséges, fejlesztési korrekciókat hajtanak végre. • A fejlesztés megvalósulása nyomon követhető <ul style="list-style-type: none"> - az intézmény dokumentumaiban,

		<ul style="list-style-type: none"> - a mindennapi gyakorlatban (tanórai és tanórán kívüli tevékenységek), - DÖK programokban.
	Hogyan történik a tanulók szociális hátrányainak enyhítése?	<ul style="list-style-type: none"> • A kiemelt figyelmet igénylő tanulók mindegyikénél rendelkeznek a pedagógusok megfelelő információkkal, és alkalmazzák azokat a nevelő, fejlesztő és oktató munkájukban. • Az intézmény vezetése és érintett pedagógusa információkkal rendelkezik minden tanuló szociális helyzetéről. • Az intézmény, támogató rendszert működtet: <ul style="list-style-type: none"> - Felzárkóztatást célzó egyéni foglalkozást szervez. - Képzési, oktatási programokat, modelleket dolgoz ki vagy át, és működteti is ezeket. - Kapcsolatot tart fenn valamely szakmai támogató hálózattal.
	Hogyan támogatják az önálló tanulást, hogyan tanítják a tanulást?	<ul style="list-style-type: none"> • Az önálló tanulás támogatása érdekében az intézmény pedagógiai programjával összhangban történik a nevelési-oktatási módszerek, eljárások kiválasztása vagy kidolgozása, és azok bevezetésének megtervezése. • Az alulteljesítő, tanulási nehézségekkel küzdő és sajátos nevelési igényű tanulók megkülönböztetett figyelmet kapnak. • A kisközösségek, egyének egyedi képességeiknek megfelelő feladatokat kapnak, a kollégium segítségével a nem kollégista tanulóknak is biztosított a tanulás akár egyedi feltételei is. • A pedagógusok az önálló tanúláshoz szakszerű útmutatást és megfelelő tanulási eszközöket

		biztosítanak, alkalmazva a tanulás tanítása módszertanát.
	Hogyan történik a tanulók egészséges és környezettudatos életmódra nevelése?	<ul style="list-style-type: none"> • Az egészséges és környezettudatos életmódra nevelés elmélete és gyakorlata a pedagógiai programban előírtak szerint a munkatervben szerepel, a beszámolókból követhető. • A tanórán kívüli tevékenységek alkalmával a tanulók a gyakorlatban alkalmazzák a téma elemeit. • Az ökoiskolai programban foglaltaknak való megfelelés.
	Hogyan segíti az intézmény a tanulók együttműködését?	<ul style="list-style-type: none"> • A stratégiai programokban és az operatív tervekben szereplő közösségfejlesztési feladatokat megvalósítja az intézmény. • A pedagógusok rendelkeznek a közösségfejlesztés folyamatának ismeretével, és az alapján valósítják meg a rájuk bízott tanulócsoportok, közösségek fejlesztését. • A beszámolókból követhetők az alapelvek és a feladatok megvalósításának eredményei, különös tekintettel az osztályfőnökök, a diákönkormányzat tevékenységére, az intézményi hagyományok ápolására, a támogató szervezeti kultúrára. • Az intézmény gondoskodik és támogatja a pedagógusok, valamint a tanulók közötti folyamatos információcserét és együttműködést.
	Az intézmény közösségépítő tevékenységei hogyan, milyen keretek között valósulnak meg?	<ul style="list-style-type: none"> • Közösségi programokat szervez az intézmény. • Közösségi programokat szervez a diákönkormányzat. • A szülők a megfelelő kereteken belül részt vesznek a közösségfejlesztésben. • Bevonják a tanulókat, a szülőket és az intézmény dolgozóit a szervezeti és tanulási kultúrát fejlesztő intézkedések meghozatalába.

		<ul style="list-style-type: none"> • A részvétellel, az intézmény működésébe való bevonódással és a diákok önszerveződésének lehetőségeivel a tanulók és a szülők elégedettek.
<p>3. Eredmények</p>	<p>Milyen eredményességi mutatókat tartanak nyilván az intézményben?</p>	<ul style="list-style-type: none"> • Az intézmény pedagógiai programjának egyik prioritása a tanulás-tanítás eredményessége. • Az intézmény partnereinek bevonásával történik meg az intézményi működés szempontjából kulcsfontosságú sikertényező indikátorok azonosítása. • Nyilvántartják és elemzik az intézményi eredményeket: <ul style="list-style-type: none"> - kompetenciamérések eredményei - tanév végi eredmények – tantárgyra, 2 évre vonatkozóan - versenyeredmények: országos szint, megyei szint, tankerületi szint, települési szint - továbbtanulási mutatók - érettségi vizsga eredmények - egyéb vizsgaeredmények - elismerések - lemorzsolódási mutatók (évismétlők, magántanulók, kimaradók, lemaradók) - elégedettségmérés eredményei (szülő, pedagógus, tanuló) - neveltségi mutatók • Az országos kompetenciamérésen az intézmény tanulójának teljesítményszintje évek óta (a háttérváltozók figyelembevételével) emelkedik/a jó eredményt megtartják.

	<p>Milyen szervezeti eredményeket tud felmutatni az intézmény?</p>	<ul style="list-style-type: none"> • Az intézmény kiemelt nevelési céljaihoz kapcsolódó eredmények alakulása az elvártaknak megfelelő. • Az intézmény nevelési és oktatási célrendszeréhez kapcsolódóan kiemelt tárgyak oktatása eredményes, amely mérhető módon is dokumentálható (az emelt- és középszintű érettségi tantárgyak aránya, eredményei, versenyeredmények, felvételi eredmények, stb.). • Az eredmények eléréséhez a munkatársak nagy többsége hozzájárul. • Az intézmény rendelkezik valamilyen külső elismeréssel.
	<p>Hogyan hasznosítják a belső és külső mérési eredményeket?</p>	<ul style="list-style-type: none"> • Az intézmény vezetése gondoskodik a tanulási eredményességről szóló információk belső nyilvánosságáról. • Az eredmények elemzése és a szükséges szakmai tanulságok levonása és visszacsatolása tantestületi feladat. • A belső és külső mérési eredmények felhasználásra kerülnek az intézményi önértékelés eljárásában.
	<p>Hogyan kísérik figyelemmel a tanulók további tanulási útját?</p>	<ul style="list-style-type: none"> • Az aktuális évben érettségizett osztályok felvételi eredményeit a tantestület elemzi. A tanulók további eredményeit felhasználja a pedagógiai munka fejlesztésére. • A már végzett tanulók rendszeresen meghívást kapnak egy-egy intézményi, tagozati, osztályszintű programra. • Az iskolában működik az „Öreg diákok” köre.
<p>4. Belső kapcsolatok,</p>	<p>Milyen pedagógus szakmai közösségek működnek az intézményben, melyek a fő tevékenységeik?</p>	<ul style="list-style-type: none"> • Az intézményben a különböző szakmai pedagóguscsoportok együttműködése jellemző, (szakmai) munkaközösségek,

<p>együttműködés, kommunikáció</p>		<p>egy osztályban tanító pedagógusok közössége.</p> <ul style="list-style-type: none"> • A pedagógusok szakmai csoportjai maguk alakítják ki működési körüket, önálló munkaterv szerint dolgoznak. A munkatervüket az intézményi célok figyelembevételével határozzák meg. • A szakmai közösségek vezetőinek hatás- és jogköre tisztázott. • Csoportok közötti együttműködésre is sor kerül az intézményben, amely tervezett és szervezett formában zajlik. • Az intézmény vezetése támogatja, ösztönzi az intézményen belüli együttműködések, és az intézmény céljainak elérése érdekében támaszkodik a munkájukra. • A munkaközösségek bevonásával történik a pedagógiai folyamatok megvalósításának ellenőrzése, értékelése. • A tanulók nevelése-oktatása érdekében a szakmai közösségek tevékenységén túl a pedagógusok kezdeményezően együttműködnek egymással és a pedagógiai munkát segítő szakemberekkel a felmerülő problémák megoldásában.
	<p>Hogyan történik a belső tudásmegosztás az intézményben?</p>	<ul style="list-style-type: none"> • Az intézményben magas színvonalú a szervezeti kultúra és a szakmai műhelymunka. • Az intézményben rendszeres, szervezett a belső továbbképzés, a jó gyakorlatok ismertetése, támogatása. • A belső tudásmegosztás működtetésében a munkaközösségek komoly feladatot vállalnak.

	<p>Hogyan történik az információátadás az intézményben?</p>	<ul style="list-style-type: none"> • Kétirányú információ-áramlást támogató kommunikációs rendszert (eljárásrendet) alakítottak ki. • Az intézményben rendszeres, szervezett és hatékony az információáramlás és a kommunikáció. • Az intézmény él az információátadás szóbeli, digitális és papíralapú eszközeivel. • Az intézmény munkatársai számára biztosított a munkájukhoz szükséges információkhoz és ismeretekhez való hozzáférés. • Az értekezletek összehívása célszerűségi alapon történik, résztvevői a témában érdekeltek. • A munka értékelésével és elismerésével kapcsolatos információk szóban vagy írásban folyamatosan eljutnak a munkatársakhoz.
<p>5. Az intézmény külső kapcsolatai</p>		<ul style="list-style-type: none"> • Az intézmény pedagógiai programjával összhangban a vezetés irányításával megtörténik a külső partnerek azonosítása, köztük a kulcsfontosságú partnerek kijelölése. • A kulcsfontosságú partnerek: <ul style="list-style-type: none"> - Salgótarjáni Tankerületi Központ - Pásztó Város Önkormányzata - Francia Intézet - általános iskolák - partneriskolák.
	<p>Mi az egyes partneri kapcsolatok tartalma?</p>	<ul style="list-style-type: none"> • Az intézmény az azonosított partnerekkel kapcsolatos tevékenységekről tartalomleírással is rendelkezik. • Az intézmény terveinek elkészítése során megtörténik az érintett külső partnerekkel való egyeztetés. • Rendszeresen megtörténik a kiemelt kulcsfontosságú partnerek igényeinek,

6. A pedagógiai munka feltételei		<p>elégedettségének megismerése.</p> <ul style="list-style-type: none"> • Rendszeres, kidolgozott és követhető az intézmény panaszkezelése.
	Hogyan kapnak tájékoztatást a partnerek az intézmény eredményeiről?	<ul style="list-style-type: none"> • Az intézmény vezetése a jogszabályban előírt módon eleget tesz tájékoztatási kötelezettségeinek. • Az intézmény a helyben szokásos módon tájékoztatja külső partnereit (az információátadás szóbeli, digitális vagy papíralapú). • A partnerek tájékoztatását és véleményezési lehetőségeinek biztosítását folyamatosan felülvizsgálják, visszacsatolják és fejlesztik.
	Hogyan vesz részt az intézmény a közéletben (települési szint, járási/tankerületi szint, megyei szint, országos szint)?	<ul style="list-style-type: none"> • Az intézmény részt vesz a különböző társadalmi, szakmai szervezetek munkájában és a helyi közéletben. (Francia Intézet, Magyar Posta) • Az intézmény megszervezi a tanulók számára a közösségi szolgálatot. • A pedagógusok és a tanulók is részt vesznek a különböző helyi/regionális rendezvényeken, pályázatokon. • Az intézmény évente több alkalommal szervez olyan programokat, amelyekre meghívja kulcsfontosságú partnereit. (Nyílt napok, Szülők napja, Diáknapi, iskolalátogatások) • Az intézmény kiemelkedő szakmai és közéleti tevékenységét elismerik különböző helyi díjakkal, illetve az ezekre történő jelölésekkel.
	Hogyan felel meg az infrastruktúra az intézmény képzési struktúrájának, pedagógiai értékeinek, céljainak?	<ul style="list-style-type: none"> • Az intézmény rendszeresen felméri a pedagógiai program megvalósításához szükséges infrastruktúrát, jelzi a hiányokat a fenntartó felé.

		<ul style="list-style-type: none"> • Az intézmény rendelkezik a belső infrastruktúra fejlesztésére vonatkozó intézkedési tervvel, amely figyelembe veszi az intézmény képzési struktúráját, a nevelőmunka feltételeit és pedagógiai céljait.
	Hogyan felel meg az intézményi tárgyi környezet a különleges bánásmódot igénylő tanulók nevelésének, oktatásának?	<ul style="list-style-type: none"> • Az intézmény tárgyi környezete összességében nem felel meg a különleges bánásmódot igénylő tanulók nevelésének. • Szükség szerint az órarend, terembeosztás körütekintő szervezésével minimális támogatás nyújtható. • A feltételek hiánya a fenntartó felé jelzésre került, anyagi forrás hiányában az akadálymentesítés rövidtávon nem megoldható.
	Milyen az IKT-eszközök kihasználtsága?	<ul style="list-style-type: none"> • Az intézmény az IKT-eszközöket rendszeresen alkalmazza a nevelő-oktató munkájában, az eszközök kihasználtsága, tanórán való alkalmazásuk nyomon követhető.
	Hogyan felel meg a humán erőforrás az intézmény képzési struktúrájának, pedagógiai értékeinek, céljainak?	<ul style="list-style-type: none"> • Az intézmény rendszeresen felméri a szükségleteket, reális képpel rendelkezik a nevelő-oktató munka humán erőforrás szükségletéről. • A humán erőforrás szükségletben bekövetkező hiányt, a felmerült problémákat idejében jelzi a fenntartó számára. • A pedagógiai munka megszervezésében, a feladatok elosztásában a szakértelem és az egyenletes terhelés kiemelt hangsúlyt kap. • A pedagógusok végzettsége, képzettsége megfelel a nevelő, oktató munka feltételeinek, az intézmény deklarált céljainak. • Az intézmény pedagógus továbbképzési programját az

		<p>intézményi célok és szükségletek, az egyéni életpálya figyelembe vételével alakították ki.</p> <ul style="list-style-type: none"> • A vezetők felkészültek a pedagógiai munka irányításának, ellenőrzésének feladataira.
	Milyen szervezeti kultúrája van az intézménynek, milyen szervezetfejlesztési eljárásokat, módszereket alkalmaz?	<ul style="list-style-type: none"> • Az intézmény vezetése személyesen és aktívan részt vesz a szervezeti és tanulási kultúra fejlesztésében. • Az intézmény szervezeti és tanulási kultúráját a közösen meghozott, elfogadott és betartott normák, szabályok jellemzik. • Az intézmény alkalmazotti közösségének munkájára, együttműködésére a magas szintű belső igényesség, hatékonyság jellemző. • Az intézmény munkatársai gyűjtik és megosztják a jó tanulásszervezési és pedagógiai gyakorlatokat az intézményen belül és kívül.
	Milyen az intézmény hagyományápoló, hagyományteremtő munkája?	<ul style="list-style-type: none"> • Az intézmény számára fontosak a hagyományai, azok megjelennek az intézmény alapidokumentumaiban, tetten érhetők a szervezet működésében, és a nevelő-oktató munka részét képezik. • Az intézményben dolgozók és külső partnereik ismerik és ápolják az intézmény múltját, hagyományait, nyitottak új hagyományok teremtésére.
	Hogyan történik az intézményben a feladatmegosztás, felelősség- és hatáskörmegosztás?	<ul style="list-style-type: none"> • A munkatársak felelősségének és hatáskörének meghatározása egyértelmű, az eredményekről rendszeresen beszámolnak. • A feladatmegosztás a szakértelem és az egyenletes terhelés alapján történik. • A felelősség és hatáskörök megfelelnek az intézmény helyi szabályozásában (SZMSZ) rögzítetteknek, és

7. A Nemzeti alaptantervben megfogalmazott elvárásoknak és a pedagógiai programban megfogalmazott intézményi céloknak való megfelelés		támogatják az adott feladat megvalósulását.
	Hogyan történik a munkatársak bevonása a döntés-előkészítésbe (és milyen témákban), valamint a fejlesztésekbe?	<ul style="list-style-type: none"> • Folyamatosan megtörténik az egyének és csoportok döntés előkészítésbe történő bevonása - képességük, szakértelmük és a jogszabályi előírások alapján. • Az SZMSZ egyértelműen meghatározza a szakmai-pedagógiai döntés-előkészítés és a közös határozatok végrehajtásának lehetséges folyamatait. • A szabályzat tartalmazza a tantestület hatáskörét, azon belül tagjainak és közösségeinek hatás- és felelősségi körét.
	Milyen az intézmény innovációs gyakorlata?	<ul style="list-style-type: none"> • Az intézmény munkatársai képességük, szakértelmük, érdeklődésük szerint javaslatokkal segítik a fejlesztést. • Az intézmény lehetőségeket teremt az innovációt és a kreatív gondolkodást ösztönző műhelyfoglalkozásokra, fórumokra. • A legjobb gyakorlatok eredményeinek bemutatására, követésére, alkalmazására nyitott a testület és az intézményvezetés.
	Hogyan jelennek meg a Nemzeti alaptanterv céljai és az érettségi vizsgakövetelmények a pedagógiai programban?	<ul style="list-style-type: none"> • Az intézmény pedagógiai programja koherens a Kormány és az oktatásért felelős miniszter által kiadott tantervi szabályozó dokumentumban és az érettségi követelményekben foglaltakkal. • A pedagógiai program a jogszabályi és tartalmi elvárásokkal összhangban fogalmazza meg az intézmény sajátos nevelési-oktatási feladatait, céljait.
	Hogyan történik a pedagógiai programban szereplő kiemelt stratégiai célok operacionalizálása, megvalósítása?	<ul style="list-style-type: none"> • Az intézmény folyamatosan nyomon követi a pedagógiai programjában foglaltak megvalósulását.

		<ul style="list-style-type: none"> • Minden tanév tervezésekor megtörténik az intézmény tevékenységeinek, terveinek ütemezése, ami az éves munkatervben és más fejlesztési, intézkedési tervekben rögzítésre is kerül. • A tervek nyilvánossága biztosított. • A képzési és fejlesztési tervek elkészítése az eredmények ismeretében, azokra épülve, annak érdekében történik, hogy a munkatársak szakmai tudása megfeleljen az intézmény jelenlegi és jövőbeni igényeinek, elvárásainak. • A tankönyvek és a tanítási módszerek kiválasztása, alkalmazása a pedagógiai programban meghatározottakkal összhangban történik.
--	--	---

2. Vezetői önértékelés

Terület	Önértékelési szempont	Az értékelés intézményi elvárásai
1. A tanulás és tanítás stratégiai vezetése és operatív irányítása	Milyen módon biztosítja, hogy a tanulás a tanulói eredmények javulását eredményezze?	<ul style="list-style-type: none"> • Részt vesz az intézmény pedagógiai programjában megjelenő nevelési-oktatási alapelvek, célok és feladatok meghatározásában. • A minőségi tanulás és tanítás fejlesztésében érvényesíti a pedagógiai és jogi környezet által közvetített alapelveket, értékeket. • Együttműködik munkatársaival, és példát mutat annak érdekében, hogy az intézmény elérje a tanulási eredményekre vonatkozó deklarált céljait. • A tanuló kulcskompetenciák

		fejlesztésére, a tanulói eredmények javítására összpontosító nevelő-oktató munkát vár el.
	Hogyan biztosítja a mérési, értékelési eredmények beépítését a tanulási-tanítási folyamatba?	<ul style="list-style-type: none"> • Az intézményi működést befolyásoló azonosított, összegyűjtött, értelmezett mérési adatokat, eredményeket felhasználja a stratégiai dokumentumok elkészítésében, az intézmény jelenlegi és jövőbeli helyzetének megítélésében, különösen a tanulás és tanítás szervezésében és irányításában. • A kollégákkal megosztja a tanulási eredményességről szóló információkat, a központi mérési eredményeket elemzi, és levonja a szükséges szakmai tanulságokat. • Beszámolót kér a tanulói teljesítmények folyamatos mérésén alapuló egyéni teljesítmények összehasonlításáról, változásáról és elvárja, hogy a tapasztalatokat felhasználják a tanuló fejlesztése érdekében.
	Hogyan biztosítja a fejlesztő célú értékelést, visszajelzést, reflektivitást az intézmény napi gyakorlatában?	<ul style="list-style-type: none"> • Irányításával az intézményben kialakítják a tanulók értékelésének közös alapelveit és követelményeit, melyben hangsúlyos a fejlesztő jelleg. • Irányításával az intézményben a fejlesztő célú visszajelzés beépül a pedagógiai folyamatba.
	Hogyan gondoskodik arról, hogy a helyi tanterv, a tanmenetek, az alkalmazott módszerek a tanulói	<ul style="list-style-type: none"> • A jogszabályi lehetőségeken belül a helyi tantervet a kerettantervre és az érettségi

	<p>igényeknek megfeleljenek, és hozzájáruljanak a továbbhaladáshoz?</p>	<p>követelményekre alapozva az intézmény sajátosságaihoz igazítja.</p> <ul style="list-style-type: none"> • Irányítja a tanmenetek kidolgozását és összehangolását annak érdekében, hogy azok lehetővé tegyék a helyi tanterv követelményeinek teljesítését valamennyi tanuló számára.
	<p>Hogyan működik a differenciálás és az adaptív oktatás az intézményben és saját tanítási gyakorlatában?</p>	<ul style="list-style-type: none"> • Irányítja a differenciáló, az egyéni tanulási utak kialakítását célzó tanulástámogató eljárásokat, a hatékony tanulói egyéni fejlesztést. • Gondoskodik róla, hogy a kiemelt figyelmet igénylő tanulók (tehetséggondozást, illetve felzárkóztatást igénylők) speciális támogatást kapjanak. • Nyilvántartja a korai intézményelhagyás kockázatának kitett tanulókat, és aktív irányítói magatartást tanúsít a lemorzsolódás megelőzése érdekében.
<p>2. A változások stratégiai vezetése és operatív irányítása</p>	<p>Hogyan vesz részt az intézmény jövőképek kialakításában?</p>	<ul style="list-style-type: none"> • A jövőkép megfogalmazása során figyelembe veszi az intézmény külső és belső környezetét, a folyamatban lévő és várható változásokat. • Szervezi és irányítja az intézmény jövőképek, értékrendjének, pedagógiai és nevelési elveinek megismerését és tanulási-tanítási folyamatokba épülését. • Az intézményi jövőkép, és a pedagógiai program alapelvei, célrendszere a vezetői pályázatában megfogalmazott jövőképpel fejlesztő összhangban vannak.

	<p>Hogyan képes reagálni az intézményt érő kihívásokra, változásokra?</p>	<ul style="list-style-type: none"> • Figyelemmel kíséri az aktuális külső és belső változásokat, konstruktívan reagál rájuk, ismeri a változtatások szükségességének okait. • A változtatást, annak szükségességét és folyamatát, valamint a kockázatokat és azok elkerülési módját megosztja kollégáival, a felmerülő kérdésekre választ ad. • Képes a változtatás folyamatát hatékonyan megtervezni, értékelni és végrehajtani.
	<p>Hogyan azonosítja azokat a területeket, amelyek stratégiai és operatív szempontból fejlesztésre szorulnak?</p>	<ul style="list-style-type: none"> • Folyamatosan nyomon követi a célok megvalósulását. • Rendszeresen meghatározza az intézmény erősségeit és gyengeségeit (a fejlesztési területeket), ehhez felhasználja a belső és a külső intézményértékelés eredményét.
	<p>Milyen lépéseket tesz az intézmény stratégiai céljainak elérése érdekében?</p>	<ul style="list-style-type: none"> • Irányítja az intézmény hosszú és rövid távú terveinek lebontását és összehangolását, biztosítja azok megvalósítását, értékelését, továbbfejlesztését. • A stratégiai célok eléréséhez szükséges feladat-meghatározások pontosak, érthetőek, a feladatok végrehajthatók.
	<p>Hogyan teremt a környezete felé és a változásokra nyitott szervezetet?</p>	<ul style="list-style-type: none"> • Folyamatosan informálja kollégáit és az intézmény partnereit a megjelenő változásokról, lehetőséget biztosít számukra az önálló információszerzésre (konferenciák, előadások, egyéb források). • A vezetés engedi, és szívesen befogadja, a

		tanulás-tanítás eredményesebbé tételére irányuló kezdeményezéseket, innovációkat, fejlesztéseket.
3. Önmaga stratégiai vezetése és operatív irányítása	Hogyan azonosítja erősségeit, vezetői munkájának fejlesztendő területeit, milyen az önreflexiója?	<ul style="list-style-type: none"> • Vezetői munkájával kapcsolatban számít a kollégák véleményére. • Tudatos saját vezetési stílusának érvényesítésében, ismeri erősségeit és korlátait. • Önértékelése reális, erősségeivel jól él, hibáit elismeri, a tanulási folyamat részeként értékeli.
	Milyen mértékű elkötelezettséget mutat önmaga képzése és fejlesztése iránt?	<ul style="list-style-type: none"> • A tanári szakma és az iskolavezetés területein keresi az új szakmai információkat, és elsajátítja azokat. • Vezetői hatékonyságát önreflexiója, a külső értékelések, saját és mások tapasztalatai alapján folyamatosan fejleszti. • Hiteles és etikus magatartást tanúsít. (Kommunikációja, magatartása a pedagógus etika normáinak megfelel.)
	Időarányosan hogyan teljesülnek a vezetői programjában leírt célok, feladatok? Mi indokolja az esetleges változásokat, átütemezéseket?	<ul style="list-style-type: none"> • A vezetői programjában leírtakat folyamatosan figyelembe veszi a célok kitűzésében, a tervezésben, a végrehajtásban. • Ha a körülmények változása indokolja a vezetői pályázat tartalmának felülvizsgálatát, ezt világossá teszi a nevelőtestület és valamennyi érintett számára.
4. Mások stratégiai vezetése és operatív irányítása	Hogyan osztja meg a vezetési feladatokat a vezetőtársaival, kollégáival?	<ul style="list-style-type: none"> • A munkatársak felelősségét, jogkörét és hatáskörét egyértelműen

		<p>meghatározza, felhatalmazást ad.</p> <ul style="list-style-type: none"> • A vezetési feladatok egy részét delegálja vezetőtársai munkakörébe, majd a továbbiakban a leadott döntési- és hatásköri jogokat ő maga is betartja, betartatja.
	Hogyan vesz részt személyesen a humán erőforrás ellenőrzésében és értékelésében?	<ul style="list-style-type: none"> • Irányítja és aktív szerepet játszik a belső intézményi ellenőrzési-értékelési rendszer kialakításában és működtetésében. • Részt vállal a pedagógusok óráinak látogatásában, megbeszélésében. • A pedagógusok értékelésében a fejlesztő szemléletet érvényesíti, az erősségekre fókuszál.
	Hogyan inspirálja, motiválja és bátorítja az intézményvezető a munkatársakat?	<ul style="list-style-type: none"> • Ösztönzi a nevelőtestület tagjait önmaguk fejlesztésére. A feladatok delegálásánál az egyének erősségeire épít. • Alkalmat ad a pedagógusoknak személyes szakmai céljaik megvalósítására, támogatja munkatársait terveik és feladataik teljesítésében.
	Hogyan tud kialakítani együttműködést, hatékony csapatmunkát a kollégák között?	<ul style="list-style-type: none"> • Aktívan működteti a munkaközösségeket, más pedagógiai csoportokat (önértékelési csoport, projekt csoport), ő maga is részt vesz a team munkában. • Kezdeményezi, szervezi és ösztönzi az intézményen belüli együttműködések

	Milyen módon biztosítja és támogatja az érintettek, a nevelőtestület, az intézmény igényei, elvárásai alapján kollégái szakmai fejlődését?	<ul style="list-style-type: none"> • A továbbképzési programot és a beiskolázási tervet úgy készítse el, hogy az megfeleljen az intézmény szakmai céljainak és a munkatársak szakmai karriertervének • Szorgalmazza a belső tudásmegosztást.
	Hogyan vonja be a vezető az intézményi döntéshozatali folyamatba a pedagógusokat?	<ul style="list-style-type: none"> • Az intézményi folyamatok megvalósítása során megjelenő döntésekbe, döntések előkészítésébe bevonja az intézmény munkatársait és partnereit. • A döntésekhez szükséges információkat megosztja az érintettekkel. • Mások szempontjait, eltérő nézeteit és érdekeit figyelembe véve hoz döntéseket, old meg problémákat és konfliktusokat.
	Mit tesz a nyugodt munkavégzésre alkalmas, pozitív klíma és támogató kultúra megteremtése érdekében?	<ul style="list-style-type: none"> • Személyes kapcsolatot tart az intézmény teljes munkatársi körével, odafigyel problémáikra, és választ ad kérdéseikre. • Olyan tanulási környezetet alakít ki, ahol az intézmény szervezeti és tanulási kultúráját a tanulási folyamatot támogató rend jellemzi (például mindenki által ismert szabályok betartatása). • Támogatja, ösztönzi az innovációt és a kreatív gondolkodást, az újszerű ötleteket.
5. Az intézmény stratégiai vezetése és operatív irányítása	Hogyan történik a jogszabályok figyelemmel kísérése?	<ul style="list-style-type: none"> • Folyamatosan figyelemmel kíséri a jogszabályi változásokat és azokról tájékoztatja a pedagógusokat

	<p>Hogyan tesz eleget az intézményvezető a tájékoztatási kötelezettségének?</p>	<ul style="list-style-type: none"> • Az érintettek tájékoztatására többféle kommunikációs eszközt, csatornát (verbális, nyomtatott, elektronikus, közösségi média) működtet. • Az értekezletek, megbeszélések vezetése hatékony, szakszerűen, kommunikáción alapul.
	<p>Hogyan történik az intézményi erőforrások elemzése, kezelése (emberek, tárgyak és eszközök, fizikai környezet)?</p>	<ul style="list-style-type: none"> • Hatékony idő- és emberi erőforrás felhasználást valósít meg (egyenletes terhelés, túlterhelés elkerülés stb.). • Hatáskörének megfelelően megtörténik az intézmény mint létesítmény, és a használt eszközök biztonságos működtetésének megszervezése (például nyelvi labor, sportlétesítmények eszközei, taneszközök, IKT eszközök).
	<p>Hogyan biztosítja az intézményvezető az intézményi működés nyilvánosságát, az intézmény pozitív arculatának kialakítását?</p>	<ul style="list-style-type: none"> • Az intézményi dokumentumokat a jogszabályoknak megfelelően hozza nyilvánosságra: (intézményi honlap, e-napló, nyomtatványok, stb.) • A pozitív kép kialakítása és a folyamatos kapcsolattartás érdekében kommunikációs eszközöket, csatornákat működtet.
	<p>Hogyan biztosítja az intézményi folyamatok, döntések átláthatóságát?</p>	<ul style="list-style-type: none"> • Szabályozással biztosítja a folyamatok nyomon követhetőségét és ellenőrizhetőségét • Munkatársaitól elvárja a szabályos és korrekt dokumentációt.
	<p>Milyen, a célok elérését támogató kapcsolatrendszert</p>	<ul style="list-style-type: none"> • Személyesen irányítja az intézmény partneri

	alakított ki az intézményvezető?	<p>körének azonosítását, részt vesz a partnerek képviselőivel történő kapcsolattartásban: DÖK, ISZK, KT.</p> <ul style="list-style-type: none"> • Az intézmény vezetése hatáskörének megfelelően hatékonyan együttműködik a fenntartóval az emberi, pénzügyi és tárgyi erőforrások biztosítása érdekében
--	----------------------------------	---

3. Pedagógus önértékelés

Terület	Önértékelési szempont	Az értékelés intézményi elvárásai
1. Pedagógiai módszertani felkészültség	Milyen a módszertani felkészültsége? Milyen módszereket alkalmaz a tanítási órákon és egyéb foglalkozásokon?	<ul style="list-style-type: none"> • Pedagógiai tevékenysége biztos szaktudományos és módszertani tudást tükröz. • Ismeri az intézményében folyó pedagógiai munka tartalmi meghatározására és szervezésére vonatkozóan alkalmazott tantervi szabályozó dokumentumokat és az intézménye pedagógiai programjának a saját szakterületére vonatkozó fő tartalmait. • Figyelemmel kíséri az újonnan megjelenő digitális és multimédiás eszközöket és tartalmakat, ezek

		használatát beépíti be a gyakorlatba.
	Hogyan, mennyire illeszkednek az általa alkalmazott módszerek a tananyaghoz??	<ul style="list-style-type: none"> • Ismeri és tudatosan felhasználja szakterülete, tantárgya kapcsolatait más műveltségterületekkel, tantárgyakkal. • Ismeri a szakterülete, tantárgya szempontjából fontos információforrásokat, azok pedagógiai felhasználásának lehetőségeit, megbízhatóságát, etikus alkalmazását. • Fogalomhasználata szakszerű, az adott pedagógiai zethez igazodó.
2. Pedagógiai folyamatok tevékenységek tervezése és a megvalósításukhoz szükséges önreflexiók	Milyen a pedagógiai tervező munkája: tervezési dokumentumok, tervezési módszerek, nyomonkövethetőség, megvalósíthatóság, realitás?	<ul style="list-style-type: none"> • Egységes rendszerbe illesztve tervezi az adott pedagógiai céloknak megfelelő stratégiákat, folyamatot, munkaformát, módszereket, eszközöket. • Pedagógiai fejlesztési terveiben kiemelt szerepet kap a tanulók tevékenységeinek fejlesztése.
	Hogyan viszonyul a tervezés a tanulók adottságaihoz, igényeihez?	<ul style="list-style-type: none"> • Terveiben szerepet kap a tanulók motiválása motivációjuk fejlesztése. • Tervező tevékenysége során a tanulási folyamatba illeszti a foglalkozáson, a tanórán kívüli ismeret- és tapasztalatszerzési lehetőségeket. • Megtervezi a tanulók és nevelt oktatók csoportok értékelésének módszereit, eszközeit.

	<p>A tervezés során hogyan érvényesíti a Nemzeti alaptanterv és a pedagógiai program nevelési céljait, hogyan határoz meg pedagógiai célokat, fejlesztendő kompetenciákat?</p>	<ul style="list-style-type: none"> • Tervei készítése során figyelembe veszi az intézménye vonatkozásában alkalmazott tantervi, tartalmi és intézményi belső elvárásokat, valamint az általa nevelt, oktatott egyének és csoportok fejlesztési célját.
	<p>Hogyan épít tervező munkája során a tanuló(k) előzetes tudására és a tanulócsoporthoz jellemzőire?</p>	<ul style="list-style-type: none"> • Tervező tevékenységében épít a szociális tanulásban rejlő lehetőségekre. • A tanulók optimális fejlődését elősegítő, az egyéni fejlődési sajátosságokhoz igazodó, differenciált tanítási-tanulási folyamatot tervez. • A tanulók fejlettségére is figyelemmel bevonja őket a nevelés-oktatás és tanulás-tanítás tervezésébe.
<p>3. A tanulás támogatása</p>	<p>Mennyire tudatosan, az adott helyzetnek mennyire megfelelően választja meg és alkalmazza a tanulás-szervezési eljárásokat?</p>	<ul style="list-style-type: none"> • Figyelembe veszi a tanulók aktuális fizikai, érzelmi állapotát. • A tanulók hibázásait tévesztéseit a tanulási folyamat szerves részeinek tekinti, és a megértést segítő módon reagál rájuk.
	<p>Hogyan motiválja a tanulókat? Hogyan kelti fel a tanuló(k) érdeklődését, és hogyan köti le, tartja fenn a tanuló(k) figyelmét, érdeklődését?</p>	<ul style="list-style-type: none"> • Épít a tanulók szükségleteire, figyelembe veszi céljaikat, igyekszik felkelteni és fenntartani az érdeklődésüket, ehhez változatos módszereket alkalmaz.
	<p>Hogyan fejleszti a tanuló(k) gondolkodási, problémamegoldási és együttműködési képességét?</p>	<ul style="list-style-type: none"> • Feltárja és szakszerűen kezeli a tanulási folyamat során tapasztalt megértési nehézségeket.

		<ul style="list-style-type: none"> • Fejleszti a tanulók tanulási képességeit.
	Milyen tanulási teret, tanulási környezetet hoz létre a tanulási folyamathoz?	<ul style="list-style-type: none"> • A tanulás támogatása során épít a tanulók egyéni céljaira és szükségleteire a tanuló és tanulócsoport sajátosságaira. • Nyugodt, és biztonságos nevelési, tanulási környezetet teremt.
	Hogyan alkalmazza a tanulási folyamatban az információ-kommunikációs technikákra épülő eszközöket, a digitális tananyagokat? Hogyan sikerül a helyes arányt kialakítania a hagyományos és az információ-kommunikációs technológiák között?	<ul style="list-style-type: none"> • Ösztönzi a tanulókat a hagyományos és az info-kommunikációs eszközök célszerű, kritikus etikus használatára a tanulási folyamatban. • Az önálló tanúháshoz szakszerű útmutatást és megfelelő tanulási eszközöket biztosít. • Támogatja a tanulók önálló gondolkodását, elismeri, és a tanítás-tanulási folyamat részévé teszi kezdeményezéseiket és ötleteiket.
<p>4. A tanuló személyiségének fejlesztése, az egyéni bánásmód érvényesülése, a hátrányos helyzetű, sajátos nevelési igényű vagy beilleszkedési, tanulási, magatartási nehézséggel küzdő gyermek, tanuló többi gyermekkel, tanulóval együtt történő sikeres neveléséhez, oktatásához szükséges megfelelő módszertani felkészültség</p>	Hogyan méri fel a tanuló(k) értelmi, érzelmi, szociális és erkölcsi állapotát? Milyen hatékony tanuló- megismerési technikákat alkalmaz?	<ul style="list-style-type: none"> • A nevelési- oktatási folyamatban a tanulók értelmi, érzelmi, szociális és testi sajátosságaira egyaránt kiemelt figyelmet fordít. • Tudatos értékválasztásra és saját értékrendjük kialakítására ösztönzi a tanulókat. • Tudatosan alkalmazza a tanulók sokoldalú megismerését szolgáló pedagógiai-pszichológiai módszereket.
	Hogyan jelenik meg az egyéni fejlesztés, a személyiségfejlesztés a pedagógiai munkájában, a tervezésben (egyéni képességek,	<ul style="list-style-type: none"> • Tudatosan teremt olyan pedagógiai helyzeteket, amelyek segítik a tanulók komplex személyiségfejlődését.

	adottságok, fejlődési ütem, szociokulturális háttér)?	<ul style="list-style-type: none"> • Tiszteletben tartja a tanulók személyiségét, tudatosan keresi a bennük rejlő értékeket, a tanulókhöz felelősen és elfogadóan viszonyul. • Megismerteti a tanulókkal az érintett korosztályra a tantervi, tartalmi szabályozókban meghatározott egyetemes emberi és nemzeti értékeket és azok tiszteletére neveli őket.
	Milyen módon differenciál, hogyan alkalmazza az adaptív oktatás gyakorlatát?	<ul style="list-style-type: none"> • Az együttnevelés keretei között is módot talál a tanulók esetében az egyéni fejlődés lehetőségeinek megteremtésére.
	Milyen terv alapján, hogyan foglalkozik a kiemelt figyelmet igénylő tanulókkal, ezen belül a sajátos nevelési igényű, a beilleszkedési, tanulási, magatartási nehézséggel küzdő, a kiemelten tehetséges tanulókkal, illetve a hátrányos és halmozottan hátrányos helyzetű tanulókkal?	<ul style="list-style-type: none"> • Felismeri a tanulók személyiségfejlődési - az esetleges jelentkező - tanulási nehézségeit, és képes számukra hatékony segítséget nyújtani, vagy szükség esetén más szakembertől segítséget kérni. • Felismeri a tanulóknak a tehetség ígéretét, és tudatosan segíti annak kibontakoztatását.
5. A tanulói csoportok, közösségek alakulásának segítése, fejlesztése, esélyteremtés, nyitottság a különböző társadalmi-kulturális sokféleségre, integrációs tevékenység, osztályfőnöki tevékenység	Milyen módszereket, eszközöket alkalmaz a közösség belső struktúrájának feltárására?	<ul style="list-style-type: none"> • A pedagógus az általa vezetett, fejlesztett tanuló- és tanulócsoporthoz és tanulócsoporthoz a közösségfejlesztés folyamatának ismeretere, és a csoportok tagjainak egyéni és csoportos szükségleteire, sajátosságaira alapozza.
	Hogyan képes olyan nevelési, tanulási környezet kialakítására, amelyben a tanulók értékesnek,	<ul style="list-style-type: none"> • Ösztönzi a tanulók közötti véleménycserét,

	<p>elfogadottnak érezhetik magukat, amelyben megtanulják tisztelni, elfogadni a különböző kulturális közegekből, a különböző társadalmi rétegekből jött társaikat, a különleges bánásmódot igénylő és a hátrányos helyzetű tanulókat is?</p>	<p>fejleszti kommunikációs képességüket, fejleszti a tanulóknak az érvelési kultúrát.</p> <ul style="list-style-type: none"> • Pedagógiai feladatai során figyelembe veszi és értéként közvetíti a tanulók és tanulóközösségek eltérő kulturális, társadalmi háttérből adódó sajátosságait. • A tanulókat egymás elfogadására, tiszteletére, kölcsönös támogatására, előítélet mentességre neveli. • Pedagógiai tevékenységében a nevelt, oktatott tanulók életkorából következő fejlődés-lélektani jellemzőik ismerete tükröződik.
	<p>Hogyan jelenik meg a közösségfejlesztés a pedagógiai munkájában (helyzetek teremtése, eszközök, az intézmény szabadidős tevékenységeiben való részvétel)?</p>	<ul style="list-style-type: none"> • Megteremti az általa irányított nevelési, oktatási folyamat során az együttműködési képességek fejlődéséhez szükséges feltételeket.
	<p>Melyek azok a problémamegoldási és konfliktuskezelési stratégiák, amelyeket sikeresen alkalmaz?</p>	<ul style="list-style-type: none"> • Szakszerűen és eredményesen alkalmazza a konfliktusok megelőzésének és kezelésének módszereit. • A tanulók nevelése, oktatása során a közösség iránti szerepvállalást erősítő helyzeteket teremt.
<p>6. A pedagógiai folyamatok és a tanulók személyiségfejlődésének folyamatos értékelése, elemzése</p>	<p>Milyen ellenőrzési és értékelési formákat alkalmaz?</p>	<ul style="list-style-type: none"> • A tantervi tartalmakat a tanulók egyéni pedagógiai - pszichológiai szükségleteihez is igazodva eredményesen és adaptív módon alkalmazza.

		<ul style="list-style-type: none"> • Változatos pedagógiai értékelési módszereket alkalmaz, a nevelési-oktatási folyamatban célzottan alkalmazza a diagnosztikus, a fejlesztő és összegző értékelési formákat. • Az adott nevelési helyzetnek megfelelő ellenőrzési, értékelési módszereket használ. • Pedagógiai céljainak megfelelő ellenőrzési, értékelési eszközöket választ vagy készít. • A tanulóknak személyre szabott értékelést ad. • Az intézményi pedagógiai programmal összhangban alkalmazott pedagógiai ellenőrzési és értékelési rendszert és módszereket, azok szempontjait az általa megkezdett nevelési-oktatási folyamat elején megismerteti a tanulókkal, a szülőkkel.
	<p>Mennyire támogató, fejlesztő szándékú az értékelése?</p>	<ul style="list-style-type: none"> • A tanuló, a tanuló tevékenység rendszeres ellenőrzésének eredményeit szakszerűen elemzi, értékelésüket rendszeresen felhasználja fejlesztési céljainak, feladatainak kijelölésében. • Az értékelési módszerek alkalmazása során figyelembe veszi azok várható hatását a tanuló személyiségének fejlődésére. • A tanuló számára adott visszajelzései

		rendszeresek, egyértelműek, tárgyilagosak.
	Milyen visszajelzéseket ad a tanulóknak? Visszajelzései támogatják-e a tanulók önértékelésének fejlődését?	<ul style="list-style-type: none"> • Elősegíti a tanulók önértékelési képességének kialakulását, fejlődését.
7. Kommunikáció és szakmai együttműködés, problémamegoldás	Szakmai és nyelvi szempontból igényes-e a nyelvhasználata (a tanulók életkorának megfelelő szókészlet, artikuláció, beszédsebesség stb.)?	<ul style="list-style-type: none"> • Tevékenysége során az intézményi pedagógiai programhoz igazodóan és a pedagógiai céljainak megfelelően érthetően és hitelesen kommunikál.
	Milyen módon működik együtt pedagógusokkal és a pedagógiai munkát segítő más felnőttekkel a pedagógiai folyamatban?	<ul style="list-style-type: none"> • A tanulók nevelése-oktatása érdekében kezdeményezően együttműködik a pedagógustársaival, a pedagógiai munkát segítő szakemberekkel és a szülőkkel. • A tanulókkal történő együttműködés elveit és formáit az alkalmazott pedagógiai program és az intézményi dokumentumok keretei között a tanulók személyiségfejlődését figyelembe véve alakítja ki és valósítja meg.
	Reális önismerettel rendelkezik-e? Jellemző-e rá a reflektív szemlélet? Hogyan fogadja a visszajelzéseket? Képes-e önreflexióra? Képes-e önfejlesztésre?	<ul style="list-style-type: none"> • Igényli a pedagógiai munkájával kapcsolatos rendszeres visszajelzéseket, nyitott azok befogadására. • Szakmai megbeszéléseken kifejti, képviseli az álláspontját, képes másokat meggyőzni, és ő maga is meggyőzhető.
8. Elkötelezettség és szakmai	Saját magára vonatkozóan hogyan érvényesíti a folyamatos	<ul style="list-style-type: none"> • Tisztában van személyiségének sajátosságaival, és

felelősségvállalás a szakmai fejlődésért	értékelés, fejlődés, továbblépés igényét?	alkalmazkodik a szerepvállalásokhoz. <ul style="list-style-type: none"> • Pedagógiai munkáját reflektivitás jellemzi.
	Mennyire tájékozott pedagógiai kérdésekben, hogyan követi a szakmában történeteket?	<ul style="list-style-type: none"> • A pedagógiai feladatok megoldásában együttműködik pedagógustársaival, munkaközösségeivel, a nevelő-oktató munkát segítő munkatársaival, a tanuló fejlődését támogató más szakemberekkel. • Fontos számára tudásának folyamatos megújítása, a megszerzett tudását a pedagógiai gyakorlatában eredményesen alkalmazza.
	Hogyan nyilvánul meg kezdeményezőképesége, felelősségvállalása a munkájában?	<ul style="list-style-type: none"> • Részt vesz szakmai kooperációkban, problémafelvetéseivel, javaslataival kezdeményező szerepet vállal.

Kérdőívek

- 3/a – Intézményi önértékelés kérdőívei
- 3/b – Vezetői önértékelés kérdőívei
- 3/c – Pedagógus önértékelés kérdőívei,
az óralátogatás megfigyelési szempontjai

3/a. melléklet

Intézményi önértékelés kérdőívei

1. A pedagógusok elégedettségét mérő kérdőív kérdései

Kérjük, gondolja végig és értékelje, hogy a felsorolt állítások közül melyikkel milyen mértékben elégedett. A legördülő menü segítségével válassza a véleményét tükröző értéket 0 és 5 között, ahol:

5 = Teljesen elégedett vagyok

4 = Többnyire elégedett vagyok

3 = Elégedett is vagyok meg nem is

2 = Többnyire nem vagyok elégedett

1 = Egyáltalán nem vagyok elégedett

0 = Nincs információm.

A „0” megjelölést a kérdőív átlagába nem számítjuk bele!

1. Az intézmény nevelő-oktató munkája a pedagógiai program alapelveinek megfelelő napi pedagógiai gyakorlatot tükrözi.
2. A pedagógusok a tanulók érdeklődését felkeltő tanítási módszereket alkalmaznak.
3. A tanulók tantárgyi ellenőrzése rendszeres, tervezett és összehangolt.
4. A tanulók tantárgyi értékelése egyértelmű követelmények és szempontok szerint történik, amelyet minden pedagógus betart.
5. A tanulók megfelelő visszajelzést kapnak az értékelések eredményeiről, dolgozataikat a tanárok megadott időn belül kijavítják.
6. Az intézményben folyó nevelő-oktató munka segíti a tanulókat, hogy felfedezzék és kibontakoztassák egyéni képességeiket.
7. A felzárkóztatás kiemelt feladat az intézményben, a lemaradó tanulók tervszerűen és rendszeresen kapnak segítséget.
8. Az intézmény lehetőséget teremt a tehetség kibontakoztatására.
9. Az intézményben fontos szerepe van a közösségi nevelésnek. A diákcsoportokat együttműködés és előítélet-mentesség jellemzi.
10. A nevelés és oktatás személyre szóló: a pedagógusok ismerik a tanulókat, testi és szellemi képességeiket, törődnek értelmi, érzelmi fejlődésükkel.
11. Az intézmény tanórán kívüli tevékenységet szervez a tanulók számára (szakkörök, programok stb.).
12. Az intézmény hangsúlyt fektet a tanulók környezettudatos nevelésére.
13. Az intézmény hangsúlyt fektet az egészséges életmódra való nevelésre, rendszeres mozgásra, sportolásra (sportkörök, versenyek stb.).
14. Az intézmény hangsúlyt fektet a nemzeti hagyományok megismertetésére, a magyarságtudat, a hazaszeretet alakítására.
15. Az intézményben a tanulók megismerik az erkölcsi normákat, képessé válnak arra, hogy tudatosan vállalt értékrend szerint alakítsák életüket.
16. Az intézményben a diákoknak lehetőségük van arra, hogy bekapcsolódjanak az őket érintő döntések előkészítésébe, véleményt nyilvánítsanak, és változásokat kezdeményezzenek.
17. Az intézményben a szülőknek lehetőségük van arra, hogy bekapcsolódjanak a gyermekeiket érintő döntések előkészítésébe, véleményt nyilvánítsanak, változásokat kezdeményezzenek.
18. Az intézményvezető jelenléte meghatározó az intézményben.
19. A vezető egyértelműen fogalmazza meg elvárásait, és egyértelműen határozza meg a nevelőtestület feladatait, miközben törekszik az egyenletes terhelés megvalósítására.
20. Az intézményvezető fontosnak tartja a pedagógusok szakmai fejlődését: ezt segíti feladatmegbízásokkal, a célzott belső és külső továbbképzésekkel.

21. Az intézményvezető hangsúlyt fektet a nevelőtestületen belül az etikus pedagógusmagatartás betartására.
22. Az intézményvezetés ellenőrző-értékelő tevékenysége folyamatos.
23. Az intézményvezetés visszajelzést ad a pedagógusoknak munkájukkal kapcsolatban; a visszajelzés és az értékelés korrekt, tényeken alapul.
24. Az intézményen belüli információáramlás kétirányú, a testület tagjai időben megkapják a munkájukhoz szükséges információkat.
25. A vezető fontosnak tartja, elősegíti és igénybe veszi a pedagógusok szakmai együttműködését.
26. A vezető igényli a véleményeket, támogatja a jó ötleteket.
27. Az intézményben a pedagógiai-szakmai munka zavartalan végzéséhez szükséges eszközök rendelkezésre állnak.
28. Az intézményben tervszerűen és hatékonyan működnek a szakmai munkaközösségek.
29. Az intézményben a pedagógusok készek a szakmai fejlődésre, tanfolyamokon, továbbképzéseken vesznek részt, az itt szerzett ismereteket hasznosítják, és egymásnak is átadják.
30. Az intézményben a tanulók szüleivel való kapcsolattartás formái megfelelőek, hatékonyan biztosítják a szülők számára, hogy hozzájussanak az intézménnyel és gyermekükkel kapcsolatos információkhoz.

2. A szülők elégedettségét mérő kérdőív kérdései

Kérjük, gondolja végig és értékelje, hogy a felsorolt állítások közül melyikkel milyen mértékben elégedett. A legördülő menü segítségével válassza a véleményét tükröző értéket 0 és 5 között, ahol:

5 = Teljesen elégedett vagyok

4 = Többnyire elégedett vagyok

3 = Elégedett is vagyok meg nem is

2 = Többnyire nem vagyok elégedett

1 = Egyáltalán nem vagyok elégedett

0 = Nincs információ

A „0” megjelölést a kérdőív átlagába nem számítjuk bele!

1. Az intézményben a tanulók viselkedése a felnőttekkel és társaikkal kulturált, udvarias.
2. Gyermekem munkájának tantárgyi ellenőrzése rendszeres.
3. Gyermekem tisztában van a követelményekkel.
4. Szülőként megfelelő visszajelzést kapok gyermekem előrehaladásáról.
5. Az intézmény segíti gyermekemet, hogy megismerje és fejlessze képességeit.
6. Az intézmény eredményesen segíti a tanulmányaiban lemaradó tanulókat.
7. Az intézmény lehetőséget teremt a tehetség kibontakoztatására.
8. Az intézmény ösztönzi a tanulók együttműködését.
9. Az intézmény fejleszti a tanulók testi, szellemi, érzelmi képességeit.
10. Az intézmény hangsúlyt fektet a tanórán kívüli tevékenységek (szakkörök, programok stb.) szervezésére.
11. Az intézmény hangsúlyt fektet a tanulók környezettudatos nevelésére.
12. Az intézmény hangsúlyt fektet az egészséges életmódra való nevelésre, lehetőséget teremt a rendszeres mozgásra, sportolásra (sportkörök, versenyek stb.).
13. Az intézmény fontosnak tartja a nemzeti hagyományok megismertetését, a magyarságtudat, a hazaszeretet kialakítását.
14. A tanulók megismerik az erkölcsi normákat, képessé válhatnak arra, hogy tudatosan vállalt értékrend szerint alakítsák életüket.
15. Az intézménynek jó a hírneve, jól képzett pedagógusok magas színvonalon végzik munkájukat.
16. Az iskolával való kapcsolattartás formái megfelelőek, hatékonyan biztosítják a szülők számára, hogy hozzájussanak az iskolával és a gyermekükkel kapcsolatos információkhoz

3. A tanulók elégedettségét mérő kérdőív kérdései

Kérjük, gondolja végig és értékelje, hogy a felsorolt állítások közül melyik mennyire igaz az iskolájára vonatkozóan! A legördülő menü segítségével válassza a véleményét tükröző értéket 0 és 5 között, ahol:

5 = teljesen így van

4 = többségében így van

3 = általában igaz

2 = többnyire nincs így

1 = egyáltalán nem igaz

0 = nincs információm. A „0” megjelölést a kérdőív átlagába nem számítjuk bele!

1. Feleletnél, dolgozatírásnál / vizsgánál mindig tudom, mit várnak el tőlem tanárain, mi alapján értékelik munkámat.
2. Megfelelő visszajelzést kapok a szóbeli és írásbeli feleleteim, dolgozataim eredményeiről.
3. Dolgozataimat a megadott határidőre kijavítják.
4. Az iskola segít, hogy megismerjem és fejlesszem képességeimet, s ezeknek megfelelően a lehető legjobb eredményeket érjem el.
5. Az iskola felkészít a továbbtanulásra.
6. Ha valamit nem értek, vagy lemaradok a tanulásban, az iskolában segítséget kapok, hogy pótoljam a hiányosságokat.
7. Osztályom együttműködő közösség.
8. Tanáraink számára nemcsak a tanulmányi eredményeim, hanem a nevelésem is fontos.
9. Az iskola lehetőséget biztosít számunkra, hogy személyes érdeklődésünknek megfelelően is tanulhassunk (szakkörök, versenyek stb.)
10. Iskolánk lehetőséget teremt a szabadidő eltöltésére (pl. színház- és múzeumlátogatás, színjátszás, tánc, kirándulás, egyéb szabadidős programok).
11. Iskolámban hangsúlyt fektetnek a környezettudatos magatartás megismerésére.
12. Iskolám hangsúlyt fektet az egészséges életmódra nevelésre, lehetőséget teremt a rendszeres mozgásra, sportolásra (sportkörök, versenyek stb.).
13. Iskolám hangsúlyt fektet a nemzeti hagyományok megismertetésére, a magyarságtudat, a hazaszeretet alakítására.
14. Az iskolában az oktatásunkhoz szükséges eszközök rendelkezésre állnak.
15. Az iskolában minden diáknak megvan a lehetősége arra, hogy bekapcsolódjon a diákokat érintő döntések előkészítésébe.
16. Az igazgató jelenléte meghatározó az iskolában.
17. Az iskola különböző rendezvényein, programjain családom is részt vehet.

Vezetői önértékelés kérdőívei

1. Vezetői önértékelő kérdőív

Kérjük, gondolja végig és értékelje, hogy a felsorolt állítások közül melyik milyen mértékben igaz Önre! A legördülő menü segítségével válassza a véleményét tükröző értéket 0 és 5 között, ahol:

5 = teljesen így van

4 = többségében így van

3 = általában igaz

2 = többnyire nincs így

1 = egyáltalán nem igaz

0 = nincs információja. A „0” megjelölést a kérdőív átlagába nem számítjuk bele!

Képesítés, felkészültség

1. Az intézményműködéshez szükséges jogi ismeretekkel és központi elvárásokkal tisztában van.
2. A vezetéstudomány és a pedagógia korszerű irányzataiban, módszereiben tájékozott.
3. Tudását hatékonyan adja tovább kollégáinak.
4. Folyamatosan tanul, fejlődik.

Személyes tulajdonságok

5. Érvényesíti vezető szerepét.
6. Elkötelezett az intézmény iránt.
7. Lelkes, önálló, erős készítése van eredményt elérni.
8. Kész a „kiállásra”, még ha népszerűtlen dolgokról is van szó.
9. Határozott, döntésre képes.
10. Tettei és szavai egymással összhangban állnak.
11. Elfogulatlanul kezeli az adódó szülői, diák és pedagógus/alkalmazott konfliktusokat.

Stratégiai vezetés

12. Jól látja a szervezet működésének lényegét és haladásának módját.
13. A szervezeti értékek közvetítésével képes az alkalmazottaknak irányt mutatni.
14. Az értékek talaján jól megragadja a szervezet céljait és stratégiai tervét.
15. Képes a napi szintű teendőket a távlati célokhoz igazítani.
16. Tudatosan kezeli a szervezet erősségeit és gyengeségeit.
17. Kidolgozza a célokat, a cselekvési sorrendeket és az erőforrásokat összefogó éves tervet.
18. Képes a nevelőtestület többségének figyelmét a célokra összpontosítani.
19. Képes konstruktívan együttműködni a megfelelő szakemberekkel.

A vezető és a változás

20. Érzékeli a szervezetre ható külső változásokat.
21. Érzékeli a partnerek elvárásait és igényeit.
22. Keresi és elfogadja elgondolásainak kritikáját.
23. A változásokhoz hozzárendeli, megszervezi az erőforrásokat.
24. Meg tudja értetni a szervezeti tagokkal a változások szükségességét.
25. Folyamatos fejlesztés jellemzi az intézmény pedagógiai munkáját és a működését.
26. Az intézményt távol tartja a napi politikától.

A munkahelyi közösség irányítása

27. Képes megosztani a vezetési feladatokat.
28. Bizalmat kiváltó légkört teremt.
29. Tevékenyen bevonja a szervezeti tagokat az intézmény céljainak kialakításába.
30. Szorgalmazza a becsületes, nyílt visszajelzést.
31. Hatékony és eredményes értekezletet tart.
32. Gondot fordít a kétirányú információáramlásra (alkalmazottak, szülők, tanulók körében).
33. Mérésekkel, megfigyelésekkel alátámasztott adatokkal rendelkezik a szervezet állapotáról.
34. Folyamatosan értékeli a tervekhez viszonyított haladást.
35. Képes megállapítani a „kritikus sikertényezőket”: azt a néhány területet, amelyben az elért eredmény sikeres teljesítményhez vezet.
36. Hatékony a korrekció azonnali megtételében, ha az eredmények jelentősen eltérnek a tervtől.

Munkahelyi motiváció

37. Jól hasznosítja a feladat kiosztást, mint a pedagógusok fejlesztésének fontos eszközét.
38. A pedagógusok munkájának ellenőrzését-értékelését fejlesztési eszközként használja.
39. Személyes szakmai kapcsolatot létesít munkatársaival, hogy megismerje munkájukkal kapcsolatos céljaikat, problémáikat.
40. Képes az emberek érdeklődését felkelteni, és a többséget mozgósítani a célok irányába.

2. A vezető önértékelése, valamint az intézményi önértékelés keretében a pedagógusok elégedettségét mérő kérdőív

Kérjük, gondolja végig és értékelje, hogy a felsorolt állítások közül melyikkel milyen mértékben elégedett. A legördülő menü segítségével válassza a véleményét tükröző értéket 0 és 5 között, ahol:

- 5 = Teljesen elégedett vagyok
- 4 = Többnyire elégedett vagyok
- 3 = Elégedett is vagyok meg nem is
- 2 = Többnyire nem vagyok elégedett
- 1 = Egyáltalán nem vagyok elégedett
- 0 = Nincs információm.

A „0” megjelölést a kérdőív átlagába nem számítjuk bele!

1. Az intézmény nevelő-oktató munkája a pedagógiai program alapelveinek megfelelő napi pedagógiai gyakorlatot tükrözi.
2. A pedagógusok a tanulók érdeklődését felkeltő tanítási módszereket alkalmaznak.
3. A tanulók tantárgyi ellenőrzése rendszeres, tervezett és összehangolt.
4. A tanulók tantárgyi értékelése egyértelmű követelmények és szempontok szerint történik, amelyet minden pedagógus betart.
5. A tanulók megfelelő visszajelzést kapnak az értékelések eredményeiről, dolgozataikat a tanárok megadott időn belül kijavítják.
6. Az intézményben folyó nevelő-oktató munka segíti a tanulókat, hogy felfedezzék és kibontakoztassák egyéni képességeiket.
7. A felzárkóztatás kiemelt feladat az intézményben, a lemaradó tanulók tervszerűen és rendszeresen kapnak segítséget.
8. Az intézmény lehetőséget teremt a tehetség kibontakoztatására.
9. Az intézményben fontos szerepe van a közösségi nevelésnek. A diákcsoportokat együttműködés és előítélet-mentesség jellemzi.
10. A nevelés és oktatás személyre szóló: a pedagógusok ismerik a tanulókat, testi és szellemi képességeiket, törődnek értelmi, érzelmi fejlődésükkel.
11. Az intézmény tanórán kívüli tevékenységet szervez a tanulók számára (szakkörök, programok stb.).
12. Az intézmény hangsúlyt fektet a tanulók környezettudatos nevelésére.
13. Az intézmény hangsúlyt fektet az egészséges életmódra való nevelésre, rendszeres mozgásra, sportolásra (sportkörök, versenyek stb.).
14. Az intézmény hangsúlyt fektet a nemzeti hagyományok megismertetésére, a magyarságtudat, a hazaszeretet alakítására.
15. Az intézményben a tanulók megismerik az erkölcsi normákat, képessé válnak arra, hogy tudatosan vállalt értékrend szerint alakítsák életüket.
16. Az intézményben a diákoknak lehetőségük van arra, hogy bekapcsolódjanak az őket érintő döntések előkészítésébe, véleményt nyilvánítsanak, és változásokat kezdeményezzenek.
17. Az intézményben a szülőknek lehetőségük van arra, hogy bekapcsolódjanak a gyermekeiket érintő döntések előkészítésébe, véleményt nyilvánítsanak, változásokat kezdeményezzenek.
18. Az intézményvezető jelenléte meghatározó az intézményben.
19. A vezető egyértelműen fogalmazza meg elvárásait, és egyértelműen határozza meg a nevelőtestület feladatait, miközben törekszik az egyenletes terhelés megvalósítására.

20. Az intézményvezető fontosnak tartja a pedagógusok szakmai fejlődését: ezt segíti feladatmegbízásokkal, a célzott belső és külső továbbképzésekkel.
21. Az intézményvezető hangsúlyt fektet a nevelőtestületen belül az etikus pedagógusmagatartás betartására.
22. Az intézményvezetés ellenőrző-értékelő tevékenysége folyamatos.
23. Az intézményvezetés visszajelzést ad a pedagógusoknak munkájukkal kapcsolatban; a visszajelzés és az értékelés korrekt, tényeken alapul.
24. Az intézményen belüli információáramlás kétirányú, a testület tagjai időben megkapják a munkájukhoz szükséges információkat.
25. A vezető fontosnak tartja, elősegíti és igénybe veszi a pedagógusok szakmai együttműködését.
26. A vezető igényli a véleményeket, támogatja a jó ötleteket.
27. Az intézményben a pedagógiai-szakmai munka zavartalan végzéséhez szükséges eszközök rendelkezésre állnak.
28. Az intézményben tervszerűen és hatékonyan működnek a szakmai munkaközösségek.
29. Az intézményben a pedagógusok készek a szakmai fejlődésre, tanfolyamokon, továbbképzéseken vesznek részt, az itt szerzett ismereteket hasznosítják, és egymásnak is átadják.
30. Az intézményben a tanulók szüleivel való kapcsolattartás formái megfelelőek, hatékonyan biztosítják a szülők számára, hogy hozzájussanak az intézménnyel és gyermekükkel kapcsolatos információkhoz.

3. A vezető önértékelése, valamint az intézményi önértékelés keretében a szülők elégedettségét mérő kérdőív

Kérjük, gondolja végig és értékelje, hogy a felsorolt állítások közül melyikkel milyen mértékben elégedett. A legördülő menü segítségével válassza a véleményét tükröző értéket 0 és 5 között, ahol:

5 = Teljesen elégedett vagyok

4 = Többnyire elégedett vagyok

3 = Elégedett is vagyok meg nem is

2 = Többnyire nem vagyok elégedett

1 = Egyáltalán nem vagyok elégedett

0 = Nincs információm

A „0” megjelölést a kérdőív átlagába nem számítjuk bele!

1. Az intézményben a tanulók viselkedése a felnőttekkel és társaikkal kulturált, udvarias.
2. Gyermekem munkájának tantárgyi ellenőrzése rendszeres.
3. Gyermekem tisztában van a követelményekkel.
4. Szülőként megfelelő visszajelzést kapok gyermekem előrehaladásáról.
5. Az intézmény segíti gyermekemet, hogy megismerje és fejlessze képességeit.
6. Az intézmény eredményesen segíti a tanulmányaiban lemaradó tanulókat.
7. Az intézmény lehetőséget teremt a tehetség kibontakoztatására.
8. Az intézmény ösztönzi a tanulók együttműködését.
9. Az intézmény fejleszti a tanulók testi, szellemi, érzelmi képességeit.
10. Az intézmény hangsúlyt fektet a tanórán kívüli tevékenységek (szakkörök, programok stb.) szervezésére.
11. Az intézmény hangsúlyt fektet a tanulók környezettudatos nevelésére.
12. Az intézmény hangsúlyt fektet az egészséges életmódra való nevelésre, lehetőséget teremt a rendszeres mozgásra, sportolásra (sportkörök, versenyek stb.).
13. Az intézmény fontosnak tartja a nemzeti hagyományok megismertetését, a magyarságtudat, a hazaszeretet kialakítását.
14. A tanulók megismerik az erkölcsi normákat, képessé válhatnak arra, hogy tudatosan vállalt értékrend szerint alakítsák életüket.
15. Az intézménynek jó a hírneve, jól képzett pedagógusok magas színvonalon végzik munkájukat.
16. Az iskolával való kapcsolattartás formái megfelelőek, hatékonyan biztosítják a szülők számára, hogy hozzájussanak az iskolával és a gyermekükkel kapcsolatos információkhoz

Pedagógus önértékelés kérdőívei
Az óralátogatás megfigyelési szempontjai

1. A pedagógus önértékelő kérdőíve

Kérjük, gondolja végig és értékelje, hogy a felsorolt állítások közül melyik milyen mértékben igaz. A legördülő menü segítségével válassza a véleményét tükröző értéket 0 és 5 között, ahol:

5 = teljesen így van

4 = többségében így van

3 = általában igaz

2 = többnyire nincs így

1 = egyáltalán nem igaz

0 = nincs információja. A „0” megjelölést a kérdőív átlagába nem számítjuk bele!

Pontos válaszai segítenek abban, hogy az Ön munkájáról valós képet kaphassunk.

1. Rendszeresen tájékozódik a szaktárgyára és a pedagógia tudományára vonatkozó legújabb eredményekről.
2. Jól ismeri a NAT és a helyi tanterv által támasztott tantárgyi követelményeket.
3. Az oktató-nevelő munkához kapcsolódó dokumentációja alapos, naprakész, az előírásoknak megfelelő.
4. Színes, változatos, a pedagógiai céloknak megfelelő módszereket alkalmaz.
5. Pedagógiai munkájában figyelembe veszi a tanulók előzetes tudását, életkori sajátosságait, a környezet lehetőségeit.
6. Pedagógiai munkájában használja a tantárgyi koncentráció kínálta lehetőségeket.
7. Pedagógiai munkájában kihasználja a különböző IKT alapú oktatási programok nyújtotta lehetőségeket.
8. Tervezőmunkája igazodik a NAT és a helyi tanterv által támasztott tantárgyi követelményekhez.
9. A tehetséges tanulóknak fejlődési lehetőségeket biztosít.
10. A lemaradó tanulókat korrepetálja.
11. Tervezőmunkájában fontos szempont a tanulói tevékenységre épülő tanulás.
12. Tervezőmunkája kiterjed az értékelés tervezésére is.
13. Pedagógiai munkájában épít a tanulói válaszok, hibák rendszeres visszacsatolására.
14. Jó a kapcsolata a diákokkal.
15. Pedagógiai munkájára jellemző a példamutatás, a diákok számára követhető értékrend átadása.
16. Rendszeresen szervez vonzó, szabadidős programokat a gyermekek számára.
17. Értékelése folyamatos, fejlesztő, a tanulók személyiségfejlődésére is kiterjed.
18. Használja az internet nyújtotta lehetőségeket a tanulás támogatásában.
19. Értékelésében, visszacsatolásaiban a fejlesztő cél dominál.
20. Ellenőrzése, értékelése következetes, a tantervben előírt követelményeknek megfelelő.
21. Teljesíthető követelményeket támaszt.
22. A diákok önértékelését a sikeres tanulási folyamat részének tekinti.
23. Értékelésében és a követelmények felállításában a tanterv nyújtotta lehetőségeken belül figyelembe veszi az egyének és a tanulócsoporthoz sajátosságait.
24. Az értékelések eredményeit beépíti az egyéni és csoportos fejlesztés céljainak, módszereinek kijelölésébe.
25. Az értékelés szempontjait, az elvárásokat mindig előre közli a tanulókkal és a szülőkkel.
26. Jó a kapcsolata a szülőkkel.
27. Jó a kapcsolata a kollégákkal.
28. Gyakran és szívesen vesz részt intézményen belüli vagy kívüli szakmai aktivitásokban a nevelő-oktató munkáján túl is.

29. Munkája során érthetően és a pedagógiai céljainak megfelelően kommunikál.
30. Határozott, szuggesztív az órákon.
31. Nyitott a kollégák visszajelzéseire, szívesen vesz részt szakmai vitákban.
32. Nyitott a pedagógiai munkájában vele együttműködők visszajelzéseire, felhasználja azokat szakmai fejlődése érdekében.
33. Tisztában van önmaga képességeivel, szakmai felkészültségével, személyisége sajátosságaival.
34. Pedagógiai munkáját folyamatosan elemzi, értékeli.
35. A szakterületére vonatkozó legújabb eredményeket beépíti pedagógiai gyakorlatába.
36. Szívesen vesz részt innovációban, pályázati feladatokban.
37. Az önálló tanuláshoz biztosítja a megfelelő útmutatókat, eszközöket.
38. A tanulói hibákat a tanulási folyamat részeként kezeli, azok tapasztalatait beépíti saját pedagógiai gyakorlatába.
39. Tervezőmunkájában figyelembe veszi a vizuális, auditív, verbális tanulói típusok sajátosságait.
40. Kihhasználja a tananyagban rejlő lehetőségeket a különböző tanulási stratégiák kialakítására.

Kérjük, amennyiben olyan véleménye van a munkájával, személyével kapcsolatban, amelyet nem érintettek a kérdések, és fontosnak tart megjegyezni, írja le ide!

2. Szülői kérdőív a pedagógus önértékeléséhez

Kérjük, gondolja végig és értékelje, hogy a felsorolt állítások közül melyik milyen mértékben igaz. A legördülő menü segítségével válassza a véleményét tükröző értéket 0 és 5 között, ahol:

5 = teljesen így van

4 = többségében így van

3 = általában igaz

2 = többnyire nincs így

1 = egyáltalán nem igaz

0 = nincs információja. A „0” megjelölést a kérdőív átlagába nem számítjuk bele!

1. Időben tájékoztatja a szülőket és a tanulókat a feladatokról, elvárásokról.
2. Gyermekek otthoni tanulását tanácsaival segíti.
3. A házi feladatokat, a gyermekem munkáit rendszeresen ellenőrzi.
4. A szülőkkel való párbeszédét a kölcsönös megbecsülés, együttműködésre való törekvés, más véleményének tiszteletben tartása jellemzi.
5. Értékelése, visszajelzései rendszeresek, aktuálisak.
6. Fogadóórán informatív és gyermekem fejlődése szempontjából hasznos tanácsokat ad.
7. Szülői kérdésre időben és pontosan reagál.
8. Segítségért fordulhatok hozzá nevelési problémákkal.
9. Felismeri a tanuló problémáit, tanulási nehézségeit és képes segítséget nyújtani.
10. A tanulók bizalommal fordulhatnak hozzá.
11. Gyermekek hosszabb hiányzása esetén lehetőség szerint ad időt és segítséget a felzárkózásához.

3. Munkatársi kérdőív a pedagógus önértékeléséhez

Kérjük, gondolja végig és értékelje, hogy a felsorolt állítások közül melyik milyen mértékben igaz. A legördülő menü segítségével válassza a véleményét tükröző értéket 0 és 5 között, ahol:

5 = teljesen így van

4 = többségében így van

3 = általában igaz

2 = többnyire nincs így

1 = egyáltalán nem igaz

0 = nincs információja. A „0” megjelölést a kérdőív átlagába nem számítjuk bele!

1. A kollégákkal való kommunikációját a kölcsönös megbecsülés, együttműködésre való törekvés, más véleményének tiszteletben tartása jellemzi.
2. Nyitott a tantárgyközi együttműködésre.
3. A tehetséges tanulóknak lehetőséget biztosít a továbbfejlődésre.
4. Szervez vonzó, tanórán kívüli programokat a tanulók számára.
5. Szükség szerint tájékoztatja a kollégákat a tanulók fejlődéséről, problémáiról.
6. Nyitott a pedagógiai munkájában vele együttműködők visszajelzéseire, felhasználja azokat szakmai fejlődése érdekében.
7. Értékelési gyakorlata összhangban van az intézményi elvárásokkal.
8. Részt vesz szakmai vitákban, ilyenkor nyitott, együttműködő.
9. Folyamatosan képezi magát, és tudását igény szerint megosztja kollégáival.
10. Együttműködő, nyitott, és megbízható partner a munkaközösségi munkában.
11. Részt vesz innovációban, pályázati feladatokban.

4. A tanulók elégedettségét mérő kérdőív a pedagógus önértékelésében

Kérjük, gondolja végig és értékelje, hogy az alábbi állítások közül melyik mennyire igaz a tanárára vonatkozóan! A legördülő menü segítségével válassza ki a véleményét tükröző értéket 0 és 5 között!

A számok jelentése a következő:

5 – teljesen így van

4 – többségében így van

3 – általában igaz

2 – többnyire nincs így

1 – egyáltalán nem igaz

0 - nincs információm

A „0” megjelölést a kérdőív átlagába nem számítjuk bele!

Pontos válaszai segítenek abban, hogy tanára munkájára vonatkozóan az Ön véleményét megismerjük. Segítő közreműködését köszönjük.

1. Határozott, szuggesztív az órákon.
2. Tanóráinak a felépítése logikus.
3. Teljesíthető követelményeket támaszt.
4. A házi feladatokat, a tanulói munkákat rendszeresen ellenőrzi és értékeli.
5. A tehetséges tanulóknak fejlődési lehetőséget biztosít.
6. A lemaradó tanulókat igyekszik felzárkóztatni.
7. Tanóráin a tanulást támogató rend, fegyelem van.
8. Feleltetésnél, dolgozatírásnál mindig tudatosítja az elvárásokat.
9. A dolgozatokat a megadott határidőre kijavítja.
10. Segítséget nyújt a hiányosságok pótlásában.
11. Tanórán kívül is lehet rá számítani, ha erre valakinek szüksége van

5. Az óra-/foglalkozáslátogatás megfigyelési szempontjai

1. Milyen volt a pedagógus stílusa?
2. Mennyire volt érthető a pedagógus kommunikációja?
3. A pedagógus mennyire vette figyelembe az egyéni képességek közötti különbségeket?
4. A vezető, irányító, segítő szerep mennyire volt indokolt az egyes munkafolyamatokban?
5. Mennyire szakszerű a pedagógus órai fogalomhasználata, mennyire támogatja a tanulóknak az új fogalmak kialakítását és a korábbiak elmélyítését?
6. Kihasználta-e a pedagógus a tantárgyi kapcsolatok lehetőségét?
7. Hogy határozta meg a pedagógus az óra/foglalkozás célját és hogy sikerült azt a tanulókkal tudatosítani?
8. Mennyiben támogatták az elvégzett feladatok és az alkalmazott módszerek a cél elérését?
9. A választott módszerek, tanulásszervezési eljárások mennyire illeszkedtek az óra/foglalkozás tartalmához, az elvégzett feladatokhoz?
10. Milyen fejlesztési eljárásokat alkalmazott a tanár, hogy a gimnáziumban a tanulók tevékenységek során elsajátítsák a tantárgyi és tantárgyközi ismereteket, és továbbfejlesszék – mindenekelőtt kommunikációs és tanulási – képességeiket?
11. Hogyan éri el a tanár a gimnáziumi nevelés-oktatás egyik legfontosabb célját, hogy a tanulókat a logikus, összefüggésekben, folyamatokban, rendszerekben történő gondolkodásra nevelje, valamint képessé tegye az elméleti ismeretek és a gyakorlati alkalmazások összekapcsolására?
12. Mennyiben feleltek meg a használt módszerek, tanulásszervezési eljárások a szaktárgyhoz kapcsolódó korszerű tudományos ismereteknek? (Amennyiben van ilyen, például IKT- módszerek, projekt módszer, kooperatív technikák.)
13. Milyen motivációs eszközöket alkalmazott a pedagógus az órán/foglalkozáson?
14. Milyen mértékben sikerült a tanulókat bevonni a foglalkozás menetébe, aktivitásukat fokozni?
15. Hogy jelent meg a személyiségfejlesztés az órán/foglalkozáson? Milyen eszközök segítették ezt?
16. Milyen nevelő hatásokkal törekszik arra a tanár, hogy a tanulók képesek legyenek a tudásra épülő, önálló vélemény, álláspont kialakítására, képviselésére, érvelő megvédésére, a mérlegelő ítéletalkotásra és az élethosszig tartó tanulás igényének és készségének kialakítására?
17. Hogy jelent meg a közösségfejlesztés az órán? Milyen eszközök segítették?
18. Hogyan készíti fel a tanár a konstruktív életvezetésre diákjait, mit tesz a személyiség fejlődésében fontos felelős társadalmi magatartás, az együttműködésre és a kooperációra való készség, a konfliktusok kezeléséhez szükséges személyiségjegyek és az élethosszig tartó tanulás igényének és készségének kialakítására?
19. Hogy jelent meg a kiemelt figyelmet igénylő tanulókkal való foglalkozás az órán/foglalkozáson?
20. Mennyire tükröződött a szokásrend a tanórán/foglalkozáson a tanulók magatartásában?
21. Milyen módon valósult meg az órán a tanulók együttműködése, egymástól való tanulása?
22. Hogy jelent meg a tanulók önértékelése?
23. Hogy történt a tanulók, tanulói produktumok (szóbeli és írásbeli) értékelése?
24. Mennyire volt előkészített a házi feladat?
25. Elérte-e az óra a célját, koherens volt-e az óratervvvel?

26. Mennyire feleltek meg a pedagógus reakciói az egyes pedagógiai szituációknak?
- Reálisan értékelte-e a pedagógus az egyes pedagógiai szituációkban mutatott reakcióit az óramegbeszélésen?
27. Mennyire volt reflektív a pedagógus?
- visszatekintés a tervezésre, megvalósulásra
 - a lényeges mozzanatok tudatosítása
 - alternatív cselekvésmódok kialakítása.

Interjúk

4/a – Intézményi önértékelés interjú kérdései

4/b – Vezetői önértékelés interjú kérdései

4/c – Pedagógus önértékelés interjú kérdései

Intézményi önértékelés interjú kérdései

1. A fenntartó képviselőjével készített interjú javasolt kérdései

1. Mi a kapcsolattartás formája az intézmény és a fenntartó között?
2. Milyen rendszerességgel ellenőrzi az intézmény munkáját, milyen területeket ellenőriz, mi az ellenőrzés módja?
3. Fenntartóként milyen elvárásokat fogalmaz meg az intézménnyel kapcsolatban?
4. Az elvárásai közül mit teljesít legeredményesebben az intézmény?
5. Az elvárásai közül mit tud legkevésbé teljesíteni az intézmény?
6. Mennyire elégedett az intézményben folyó pedagógiai-szakmai munka színvonalával?
7. Mi az, amit kiemelkedőnek tart jelenleg az intézmény nevelő-oktató munkájában?

2. Az intézmény vezetőjével készített interjú javasolt kérdései

1. Milyen az Ön intézménye? Fogalmazzon meg (emeljen ki) öt intézményi jellemzőt!
2. Melyek az intézmény kiemelt, sajátos céljai?
3. Milyen rendszere van az intézményben folyó nevelő-oktató munkát meghatározó dokumentumok elkészítésének?
4. Hogyan jelennek meg ezekben az intézmény sajátos jellemzői? (Stratégiai dokumentumok, az éves munkát meghatározó dokumentumok.)
5. Az intézmény stratégiájának tervezésekor figyelembe vették-e a települési környezet, a köznevelés-irányítás elvárásainak változásait?
6. Hogyan történik az aktuálisan megjelenő új feladatok ellátása az intézményben? (Pl. mindennapos testnevelés, stb.)
7. Hogyan valósul meg az intézményben a feladat-, a hatáskör- és a felelősség-megosztás?
8. A munkaközösség-vezetők hol, milyen tevékenység formájában kapcsolódnak be a vezetés munkájába?
9. Hogyan működik az intézményben az ellenőrzés? (Ki, mit, milyen céllal, gyakorisággal, eszközökkel ellenőriz?)
10. Az intézmény önértékelési rendszerének működtetése milyen támogatást jelent a vezetés, a pedagógusok számára?
11. Hogyan történik meg az ellenőrzések, értékelések eredményének visszacsatolása?
12. Hogyan használják fel a tanulók ellenőrzési, mérési, érettségi vizsga, valamint OKTV eredményeit? (pl. országos kompetenciamérés, intézményen belüli évfolyamtesztek, stb.)
13. Tapasztalata szerint hogyan befolyásolja az integráció az intézményben folyó munkát?
14. Hogyan kísérik figyelemmel a tanulók további tanulási útját?
15. Milyen az intézmény, a pedagógusok viszonya az új módszerekhez és tanulásszervezési eljárásokhoz?
16. Mennyire kezdeményezők a pedagógusok a fejlesztések terén?
17. Milyen módszerei használatosak az intézményen belüli tudásmegosztásnak?
18. Melyek a pedagógus-továbbképzési program és az éves munkaterv összeállításának szakmai szempontjai?
19. Milyen módszerei, formái valósulnak meg az intézményen belüli információátadásnak?
20. Hogyan értékeli az intézmény hagyományápoló és/vagy hagyományteremtő munkáját?
21. A nevelő-oktató munka szempontjából mely partnerekkel való együttműködést tartja a leghasznosabbnak? Milyen témák, tartalmak képezik alapját e kapcsolatoknak?
22. Hogyan tájékoztatják a partnereket az intézmény eredményeiről?
23. Milyen szakmai, közéleti szerepet tölt be az intézmény?
24. Mennyire élénk és rendszeres a szakmai szervezetek munkájában vagy a helyi közéletben való személyes / munkaközösségi részvétel?
25. Vannak-e olyan intézményi alkalmak, díjak, amelyekkel elismerik a partnerek kiemelkedő szakmai és közéleti tevékenységét?

3. A pedagógusok képviselőivel készített interjú javasolt kérdései

1. Ha be kellene mutatnia az intézményét, melyik három jellemzőt emelné ki?
2. Melyek az intézmény kiemelt céljai?
3. Hogyan jelennek meg ezek a célok a mindennapi pedagógiai gyakorlatban?
4. Hogyan, milyen módszerekkel történik az intézményben az egyes tanulók képességeinek megismerése?
5. Milyen formái vannak az egyes tanulók képességfejlesztésének, különös tekintettel a sajátos nevelési igényű, beilleszkedési-, tanulási-, és magatartási problémákkal küzdő valamint kiemelkedően tehetséges tanulóakra?
6. Hogyan történik a tanulók szociális helyzetének megismerése?
7. Hogyan történik a tanulók szociális hátrányának enyhítése (különös tekintettel a hátrányos helyzetű és a halmozottan hátrányos helyzetű tanulóakra)?
8. Tapasztalata szerint hogyan befolyásolja az integráció az intézményben folyó munkát?
9. Milyen módon történik a tanulás támogatása?
10. Az intézményben mi történik a tanulókat érintő mérési, érettségi vizsga, valamint OKTV eredményekkel, hogyan hasznosítják azokat?
11. Milyen közösségépítő programok, tevékenységek vannak a gimnáziumban?
12. Ebben a tanévben milyen tanórán/iskolán kívül szervezett tevékenységeken vesznek részt a tanulók?
13. Hogyan valósul meg a kötelező érettségi előfeltételként elrendelt 50 órás iskolai közösségi szolgálat?
14. A nevelőtestület szakmai együttműködésének milyen lehetőségei vannak az intézményben? (szakmai munkaközösségek, projektcsoportok, egy osztályban tanítók munkacsoportja, stb.)
15. Hogyan történik az intézményben a belső tudásmegosztás?
16. Hogyan viszonyulnak a pedagógusok az új módszerek bevezetéséhez, az új tanulásszervezési eljárások működtetéséhez?
17. Hogyan értékeli a módszerek bevezetését, hatásosságát, és hogyan hasznosítják a kipróbálás eredményeit?
18. Milyen a pedagógusok hozzáállása az innovációhoz? Vannak-e a pedagógusok által elindított fejlesztések?
19. Milyen lehetőségei vannak a pedagógusoknak a szakmai megújulásra, fejlődésre (képzések, projektnapok, „jó gyakorlat”, stb.)?
20. A szakmai munkaközösségek és a nevelőtestület véleményét milyen tervezésben, fejlesztésben, milyen döntések előkészítésében veszi figyelembe a vezetőség?
21. Az értekezletek összehívása milyen céllal és milyen rendszerességgel történik?
22. Milyen a vezetői ellenőrzés gyakorlata az intézményben, milyen formában kap visszajelzést a munkájáról?
23. Az intézményben folyó nevelő-oktató munka melyik területén/területein látja fontosnak a fejlesztést?
24. Az intézmény fejlesztésének tervezésekor megfelelő módon figyelembe veszik-e a települési környezet, a köznevelés-irányítás elvárásainak változását?

4. A szülők képviselőivel készített interjú javasolt kérdései

1. Mi volt a döntő szempont, amikor ezt az intézményt választotta a gyermeke számára?
2. A gimnázium megfelel-e az előzetes elvárásainak?
3. Ön szerint az intézményben mekkora hangsúlyt kap a nevelés?
4. Milyen az oktató munka színvonala az Ön megítélése szerint?
5. Milyen felzárkóztató, fejlesztő foglalkozások működnek az intézményben?
6. Az intézményben működő tehetségfejlesztésnek milyen formáiról tud?
7. Milyen tanórán kívüli foglalkozásokon vesznek részt a gyermekeik?
8. Az intézmény bevonja-e a szülőket az iskolai közösség életébe, az intézményi hagyományok ápolásába? Ha igen, milyen formában teszi ezt (játékonysági vásár, bál, stb.)?
9. Ajánlaná-e az intézményt mások számára?
10. Milyen pályát, továbbtanulást képzel el gyermeke számára? Kap-e ehhez segítséget a gimnázium részéről?

Vezetői önértékelés interjú kérdései

1. A vezetővel készített interjú javasolt kérdései

1. Hogyan történik az intézményben a jövőkép kialakítása?
2. Hogyan alakítja ki a vezetői jövőképét, és hogyan kommunikálja azt?
3. Hogyan képes reagálni az intézményt érintő kihívásokra?
4. Mit tesz az intézmény deklarált céljainak elérése érdekében?
5. A vezető a stratégiai célokat hogyan bontja le operatív célokra?
6. Hogyan tudja kommunikálni, elfogadtatni a munkatársaival a változások szükségességét, értelmét?
7. Hogyan vonja be a döntés-előkészítő munkába a vezetőtársait, hogyan a pedagógusokat?
8. Milyen szerepe van a kollégák együttműködésének koordinálásában?
9. Milyen módszerekkel inspirálja, ösztönzi munkatársait? Ezek közül melyek különösen eredményesek?
10. Mennyire tartja fontosnak a vezetői munkában a tanulás-tanítás eredményességének biztosítását?
11. Mit tesz az eredményesség biztosítása, a tanulói eredmények javítása érdekében?
12. Mit tesz a tanulók érettségire és pályairányítására való felkészítése érdekében?
13. Milyen szerepet kap a fejlesztő célú értékelés, a reflektivitás a vezetői tevékenységben, a működésben?
14. Hogyan gondoskodik arról, hogy a tanulói igényekhez igazodjon a tanterv, a tanmenetek, az alkalmazott módszerek?
15. Hogyan jelenik meg az adaptivitás, differenciálás saját tanítási gyakorlatában, valamint az intézményi működésben?
16. Mit tesz az inkluzív tanulási környezet megteremtése érdekében?
17. Mit tesz a pozitív intézményi arculat kialakítása és fenntartása érdekében?
18. Hogyan működnek az intézményi célok elérését segítő kapcsolatai, hogyan fejleszti azokat?
19. Milyen a kapcsolata a felsőfokú oktatással? Hogyan történik a tanulói életutak követése, mit tesz a korai iskolaelhagyás elkerülése érdekében?
20. Milyen információk segítik vezetői munkáját, hogyan használja fel ezeket saját munkájának fejlesztésében?
21. Milyen mértékű az elkötelezettsége a tanulók, a pedagógusok valamint önmaga képzése, fejlesztése iránt? Miben nyilvánul meg ez az elkötelezettség?
22. Hogyan, milyen területeken fejleszti folyamatosan önmagát?
23. Hogyan, milyen témákban történik az önreflexiója, az erősségei, fejleszthető területeinek meghatározása?
24. A vezetői programjában megfogalmazott célok megvalósítása milyen eredménnyel történt meg (időarányosan)?

25. Milyen új célok jelentek meg?

26. Az elmúlt időszakban milyen innovációs törekvéseket sikerült megvalósítani és hogyan?

2. A vezető munkájáról a munkáltatójával készített interjú javasolt kérdései

1. Hogyan kommunikálja a vezető az intézmény jövőképét, céljait?
2. Hogyan biztosítja a vezető a tanulás-tanítás eredményességét, a középfokú intézményekben való továbbtanulást célzó sikeres felkészítést?
3. Mennyire sikerül a nevelőtestülettel a változások megértetése, kezelése?
4. Mennyire hatékonyan irányítja a megvalósítást?
5. Képviseli-e az intézmény érdekeit?
6. Képviseli-e a pedagógusok érdekeit, intézi-e ügyeiket a fenntartónál?
7. Elkötelezett-e az intézménye iránt? Ennek milyen jeleit tapasztalják?
8. Milyen a fenntartóval való együttműködése a változások kezelésében?
9. Nyitott-e saját maga fejlesztésére, milyen tények mutatják szakmai aktivitását?
10. Rendszeres-e az intézményben a pedagógusok munkájának ellenőrzése, értékelése?
11. Elkötelezett-e a tantestület fejlesztésében, működik-e a belső tudásmegosztás?
12. Tájékoztatási kötelezettségének eleget tesz-e?
13. Hogyan működteti a vezető a nyilvánosság biztosítását?
14. Hogyan hasznosítja az intézmény kapcsolatrendszerét?
15. A továbbképzések irányítása összhangban van-e a pedagógiai program céljaival?

3. A vezetőársakkal készített interjú javasolt kérdései

1. Hogyan, mi alapján változtatja az intézmény a képzési struktúráját? Milyen szerepe van ebben az intézmény vezetőjének?
2. Hogyan történik a stratégiai dokumentumok elkészítése, ezekből lebontva az operatív munka megtervezése?
3. Milyen stratégiai lépéseket tesz az intézmény vezetője a gimnázium céljainak elérése érdekében?
4. Hogyan azonosítják a stratégiai és operatív szempontból fejlesztésre szoruló területeket? Mi a vezető szerepe az azonosítási folyamatban?
5. Hogyan teremt az intézményvezető a változásokra nyitott szervezetet? Mit tesz ennek érdekében?
6. Hogyan kíséri figyelemmel a jogszabályokat, hogyan tájékoztatja a pedagógusokat?
7. Hogyan biztosítják az intézményi működés nyilvánosságát, mi ebben a vezető szerepe?
8. Hogyan biztosítja a vezető az átláthatóságot a vezetésben, irányításban? Milyen módszerei, eljárásai vannak erre?
9. Hogyan méri fel, milyen módon támogatja a vezető a kollégák szakmai fejlődését?
10. Mit tesz az intézményvezető annak érdekében, hogy a pedagógusok nyomon kövessék a pedagógiai szakirodalmat?
11. Mit tesz az intézményvezető, hogy a pedagógusok használják a megszerzett új tudásokat?
12. Működik-e az intézményben tudásmegosztó fórum, az egymástól való tanulás bármilyen módja? Mi a vezető szerepe a működésben?
13. A vezető milyen kommunikációs formákat használ, és ezek mennyire eredményesek?
14. Milyen mértékben vesz részt az intézményvezető a pedagógusok értékelésében?
15. Hogyan történik az erőforrások elemzése (humánerőforrás, szervezeti kultúra, épületek, tárgyi eszközök, intézményi környezet)? Milyen feladatot vállal ebben a munkában a vezető?
16. Az elmúlt időszakban milyen innovációs törekvéseket sikerült megvalósítani és hogyan?
17. Hogyan méri fel saját erősségeit és a vezetői munka fejleszthető területeit, mit tesz saját szakmai fejlődése érdekében

Pedagógus önértékelés interjú kérdései

1. A pedagógusinterjú javasolt kérdései

1. Hogyan követi a szakmában megjelenő újdonságokat, a végbemenő változásokat?
2. Milyen módszerekkel, milyen szempontok figyelembevételével végzi a hosszú és rövid távú tervezést? Hogyan, milyen esetekben korrigálja a terveket?
3. Hogyan méri fel a tanulók értelmi, érzelmi és szociális állapotát, a közösség belső struktúráját?
4. Pedagógiai munkája során a pedagógiai feladatok megoldásában kikkel szokott együttműködni?
5. Milyen a kapcsolata szakmai munkaközösségével, milyen közösségi feladatokat végez, vállal?
6. Milyen ellenőrzési, értékelési, számonkérési formákat alkalmaz? Hogy használja a korábbi eredményeket, tapasztalatokat az értékelés tervezésekor?
7. A tanórákon látottakon kívül milyen módszereket, tanulásszervezési eljárásokat és milyen céllal alkalmaz szívesen?
8. Milyen fejlesztési eljárásokat alkalmaz a tanár, hogy a gimnáziumban a tanulók tevékenységek során elsajátítsák a tantárgyi és tantárgyközi ismereteket, és továbbfejlesszék – mindenekelőtt kommunikációs és tanulási – képességeiket?
9. Milyen módszerekkel segíti a tanultak alkalmazását?
10. Hogy alakítja a tanulási teret, tanulási környezetet a tanulási folyamatnak megfelelően?
11. A motivációnak mely eszközeit használja leggyakrabban? Milyen alapon választja meg a motivációs eszközöket?
12. Milyen módon segítik munkáját az IKT-eszközök?
13. Milyen módszerekkel támogatja a diákok önálló tanulását?
14. Mit jelent Ön számára az inkluzív nevelés?
15. Hogyan differenciál, alkalmazza-e az adaptív oktatás gyakorlatát?
16. Hogyan vesz részt a tehetséggondozásban, felzárkóztatásban?
17. Hogyan készíti fel tanulóit az érettségi vizsgára?
18. Hogyan jelenik meg a személyiség- és a közösségfejlesztés a pedagógiai munkájában?
19. Hogyan képes befogadó környezetet kialakítani?
20. Milyen esetekben, milyen módszerrel készíti egyéni fejlesztési tervet?
21. Hogy használja ki a közösség tagjainak különbözőségében rejlő értékeket a munkája során?
22. A tanítási-tanulási folyamatban hol, mikor, hogyan szokta a tanulók önértékelését ösztönözni?
23. Hogyan győződik meg róla, hogy a tanulók értékelése reális?
24. Milyen módon működik együtt a pedagógusokkal és a pedagógiai munkát segítő munkatársakkal? Hogy működik együtt más intézmények pedagógusaival?
25. Milyen kommunikációs eszközöket használ szívesen a munkája során? Hogy tartja a kapcsolatot a tanulók szüleivel?
26. Saját magára vonatkozóan hogyan érvényesíti a folyamatos értékelés, fejlődés, továbblépés igényét?
27. Milyen kiemelkedő vagy fejleszthető területet emelne ki a munkájával kapcsolatban?
28. Van-e olyan területe pedagógiai munkájának, amiben változni, fejlődni szeretne?

2. A vezetői interjú javasolt kérdései a pedagógus munkájának értékeléséhez

1. Milyennek tartja a pedagógus szaktárgyi, módszertani, pedagógiai felkészültségét?
2. Mennyire felel meg a pedagógus tervezőmunkája az intézmény elvárásainak és a tanulócsoporthoz?
3. Milyen módszerekkel és milyen hatékonysággal segíti a pedagógus a diákok önálló tanulását?
4. Milyen módszerekkel és milyen hatékonysággal segíti a pedagógus a diákok érettségire való felkészülését?
5. Hogy vesz részt a pedagógus a kiemelt figyelmet igénylő tanulók nevelésében, oktatásában?
6. Mennyire tud megfelelni a pedagógus a tanulók és a szülők egyéni elvárásainak?
7. Hogy jelenik meg a közösségfejlesztés a pedagógus munkájában?
8. Mennyire felel meg a pedagógus értékelő munkája az intézmény elvárásainak és a tanulócsoporthoz?
9. Milyen a pedagógus kapcsolata a tanulókkal, szülőkkel?
10. Milyennek tartja a pedagógus kapcsolatát a kollégákkal?
11. Milyen a pedagógus intézményen belüli és kívüli szakmai aktivitása?
12. Milyen innovációs, vagy pályázati feladatokban vesz, vagy vett részt a pedagógus?
13. Miben nyilvánul meg a pedagógus kezdeményezőkézsége, felelősségvállalása?
14. Reális önismerettel rendelkezik-e a pedagógus? Hogy fogadja a visszajelzéseket?
15. Mennyire jellemző a pedagógusra az önfejlesztés igénye?
16. Mennyire elégedett a pedagógus munkájának eredményességével?
17. Mi mindent értékel leginkább a pedagógus szakmai munkájában?
18. Mi az, amiben szeretné, hogy változzon, fejlődjön?
19. Van-e tudomása arról, hogy a pedagógus online közösségeket, kapcsolatot létesít és tart fenn a tanulók és/vagy a szülők körében?
20. Hogyan értékeli a pedagógus konfliktusmegelőző és kezelő módszereit, képességét?

Dokumentumelemzés

5/a – Intézményi önértékelés dokumentumainak elemzése

5/b – Vezetői önértékelés dokumentumainak elemzése

5/c – Pedagógus önértékelés dokumentumainak elemzése

5/a. melléklet

Intézményi önértékelés dokumentumainak elemzése

Pedagógiai Program elemzése

1. Mi a gimnázium pedagógiai hitvallása, van-e olyan pedagógiai elv, amelyet kiemelten képvisel? Szerepel-e olyan nevelési-oktatási feladat benne, amely a gimnázium specialitása?
2. Hogyan kapcsolódnak az intézmény által megfogalmazott célok a Kormány és az oktatásért felelős miniszter által kiadott tantervi szabályozó dokumentumban megfogalmazott elvárásokhoz, és a jogszabályi elvárásokhoz?
3. A dokumentumban mi igazolja, hogy az intézmény a programját pedagógiai tudatossággal, stratégiát alkotva tervezte meg?
4. A programban meghatározottak, a gimnáziumban folyó nevelő-oktató munka pedagógiai alapelvei, értékei, céljai, feladatai, eszközei, eljárásai
 - konkrétak-e,
 - rendelhető-e hozzájuk tevékenység,
 - megfelelnek-e az intézmény lehetőségeinek,
 - reálisak-e?
5. A meghatározott célok megvalósításához szükséges feltételrendszert számba vették-e?

SZMSZ elemzése

1. A szervezet felépítése és működésének jellemzői milyen módon kapcsolódnak az intézmény pedagógiai programjában megfogalmazottakhoz?
2. Az egyes intézményi közösségek és a szakmai közösségek milyen súllyal jelennek meg a szervezet életében?
3. Mennyire egyértelműek az SZMSZ-ben rögzített hatás- és jogkörök?
4. Milyen, az információátadással, belső és külső tájékoztatással kapcsolatos szabályokat rögzít az SZMSZ?
5. Milyen panaszkezelésre vonatkozó szabályokat rögzít az intézményi dokumentumokban?

Tanév munkaterveinek és az éves beszámoló elemzése

1. Milyen az operatív tervezés és az intézményi stratégiai célok viszonya?
2. Hogyan jelenik meg az intézményi munkaterv és a munkaközösségek éves terveinek egymásra épülése?
3. Az előző évi értékelésre építve milyen fejlesztő célú elemek, nevelési és oktatási feladatok jelennek meg a munkatervekben?
4. Milyen aktuális feladatok fogalmazódnak meg a munkatervben, mint kiemelt nevelési, oktatási és képzési tartalmak?
5. Egyértelműen megjelenik-e az egyes feladatok felelőse, határideje, a végrehajtás ellenőrzője?
6. Hogyan jelennek meg az intézmény hagyományai az éves tervezésben?
7. A munkatervben meghatározott tartalom megvalósítása reális volt-e?
8. A beszámolóban megjelent-e a munkatervre vonatkozó reflexió?

Továbbképzési program és a beiskolázási terv elemzése

1. Hogyan jelennek meg a pedagógiai programban meghatározott elvek az intézmény fejlesztési céljaiban, a továbbképzési programjában, beiskolázási tervében?
2. A pedagógusok szakmai megújító képzéseken való részvételét – az intézményi célok és szükségletek, valamint az egyéni életpálya figyelembe vételének megfelelően – biztosítja-e a továbbképzések tervezése?

Országos kompetenciamérés eredményeinek elemzése

1. Hogyan viszonyul a gimnázium mérési teljesítménye az országos átlaghoz és a hozzá hasonló gimnáziumok átlagához (tantárgyanként, kompetenciatípusonként és mért évfolyamonként)?
2. Kimutatható-e változás vagy tendencia e téren az utolsó öt évben?
3. Hogyan viszonyul a gimnáziumban az alapszintet el nem érők aránya az országos átlaghoz és a hozzá hasonló gimnáziumok átlagához (tantárgyanként, kompetenciatípusonként és mért évfolyamonként)?
4. Kimutatható-e változás vagy tendencia e téren az utolsó öt évben (tantárgyanként, kompetenciatípusonként és mért évfolyamonként)?
5. Megjelenik-e a gimnázium CSH-indexe a telephelyi jelentésben, azaz mennyire elkötelezett a gimnázium tanulói szociokulturális háttérének megismerésében (kompetenciatípusonként és mért évfolyamonként)?
6. Kimutatható-e változás vagy tendencia e téren az utolsó öt évben (tantárgyanként, kompetenciatípusonként és mért évfolyamonként)?
7. Megállapítható-e a gimnázium szociokulturális hátránykompenzáló hatása (tantárgyanként, kompetenciatípusonként és mért évfolyamonként), és ha igen, akkor az milyen (az átlagnál jobb, átlagos, az átlagnál rosszabb)?
8. Kimutatható-e változás vagy tendencia e téren az utolsó öt évben (tantárgyanként, kompetenciatípusonként és mért évfolyamonként)?
9. Megállapítható-e a gimnázium fejlesztő hatása (tantárgyanként, kompetenciatípusonként és mért évfolyamonként), és ha igen, akkor az milyen (az átlagnál jobb, átlagos, az átlagnál rosszabb)?
10. Kimutatható-e változás vagy tendencia e téren az utolsó öt évben (tantárgyanként, kompetenciatípusonként és mért évfolyamonként)?
11. Az azonos évfolyamon lévő egyes osztályok teljesítménye mennyire eltérő?
12. Kimutatható-e változás vagy tendencia e téren az utolsó öt évben (tantárgyanként, kompetenciatípusonként és mért évfolyamonként)?
13. Milyen a gimnáziumban a többiekétől kifejezetten leszakadó tanulók aránya?
14. Milyen a gimnáziumban a többiekhez képest kifejezetten jobb eredményt elérő tanulók aránya?

A pedagógus-önértékelés eredményeinek összegzése

Az intézmény önértékelésének idejére az intézmény pedagógusai részt vettek már önértékelésen, így a rendelkezésre álló értékeléseket az önértékelő kollégák elemző módon áttekintik, különösen az alábbiakat figyelembe véve:

1. Milyen átlagos eredménnyel zárultak az értékelések az egyes területeken?
2. Van-e olyan fejlesztésre megjelölt terület, amely valamennyi vagy a legtöbb értékelt pedagógus esetében azonos?
3. Van-e olyan erősség, kiemelkedő terület, amely valamennyi vagy a legtöbb értékelt pedagógus esetében azonos?
4. A pedagógusok értékelésének eredményei között van-e egyéb összefüggés, megfigyelhető(k)-e:
 - az azonos szakmai munkaközösségben tanító pedagógusok kiemelkedő és fejleszthető területeinek azonossága,
 - a módszertani felkészültség erősségeinek, fejleszthető területeinek azonossága?
5. Van-e jelentős eltérés egyes pedagógusok tanfelügyeleti és önértékelése között?

Az átfogó intézményi önértékelés keretében sor kerül a vezető önértékelésére is, az intézmény önértékelése során áttekintik a vezető önértékelésének eredményét is.

Az intézményellenőrzések és az intézményi önértékelés értékelőlapjainak és kapcsolódó intézkedési terveinek elemzése

1. Melyek a kiemelkedő és melyek a fejleszthető területek?
2. Az egyes területeken mely tartalmi szempontok vizsgálatához kapcsolódóan születtek a fenti eredmények?
3. Milyen irányú változás látható az önértékelési eredményekben a korábbi tanfelügyeleti eredményekhez képest az egyes területeken?
4. Milyen az intézkedési tervek és az értékelési eredmények közötti kapcsolat?
5. Az intézkedési terv végrehajtása során annak korrekciója az eredmények ismeretében megtörtént-e?

A pedagógiai munka infrastruktúrájának elemzése

Az intézményben folyó nevelő-oktató munka önértékelése során az iskola adottságainak számbavétele az alábbi szempontok mentén történik:

1. Milyen lehetőséget biztosít az intézmény, hogy a gimnáziumi korosztály személyiség formálásában nélkülözhetetlen szerepet betöltő az esztétikai és az egészséges életmódra nevelés feladatát sikeresen megvalósítsák?
2. Milyen a tanulók tanulási környezete?
3. Ha van közösségi tér az intézményben, azt hogyan, mire használják?
4. Milyen feltételekkel rendelkezik az intézmény a napi sportolás megvalósítására?
5. Milyen eszközökkel és módszerekkel éri el a gimnázium, hogy a tanulók eligazodjanak a különböző információforrásokban, és azok tartalmát célirányosan tudják felhasználni? (könyvtár, számítógéppark)
6. Hogyan felel meg az intézmény tárgyi környezete a különleges bánásmódot igénylő tanulók nevelésének, oktatásának?

Vezetői önértékelés dokumentumainak elemzése

Az előző vezetői ellenőrzés fejlesztési terveinek és az intézményi önértékelés adott vezetőre vonatkozó értékelőlapjainak, önfelvezetési terveinek elemzése

1. Melyek a kiemelkedő és melyek a fejlesztendő területek?
2. Az egyes területeken mely tartalmi szempontok vizsgálatához kapcsolódóan születtek a fenti eredmények?
3. Milyen irányú változás látható az önértékelési eredményekben a korábbi tanfelügyeleti eredményekhez képest az egyes területeken?

Vezetői program elemzése

1. Mi az intézményvezető által megfogalmazott jövőkép? Ez hogyan függ össze a köznevelési rendszer előtt álló feladatokkal?
2. Milyen célokat fogalmaz meg az intézményvezető? Ezek milyen kapcsolatban állnak a köznevelési rendszer előtt álló feladatokkal?
3. A stratégiai vezetői célokat hogyan bontotta le operatív célokra?
4. A vezetői programalkotásban hogyan kapcsolódik a hagyományörzéshez az innovatív gondolkodás, tervezés?
5. Hogyan tervezi a pedagógusokkal való együttműködést?
6. Hogyan, milyen témákban jelöli meg erősségeit az intézményvezető?
7. Hogyan látja a programban vezetői fejlődésének lehetőségeit?
8. Hogyan jelenik meg a vezetői programban a tanulás eredményességének biztosítása?
9. Hogyan jelenik meg a programban a tanulók tanórán kívüli foglalkoztatása?
10. Milyen szerepet kap a programban a fejlesztő célú értékelés, a reflektivitás?
11. Hogyan jelenik meg a kiemelt figyelmet igénylő tanulók nevelése, oktatása a programban?

Pedagógiai program elemzése

1. Mi az intézményvezető által megfogalmazott jövőkép? Ez hogyan függ össze a pedagógiai program céljaival?
2. Összhangban állnak a vezetői programban megfogalmazott célok és a pedagógiai program céljai?
3. A pedagógiai program alapelvei, céljai, feladatai hogyan támogatják a tanulói eredmények javulását?
4. A pedagógiai program alapelvei, céljai, feladatai hogyan támogatják a tanulók érettségire való felkészülését?
5. A pedagógiai program alapelvei, céljai, feladatai hogyan támogatják a fejlesztő szemlélet érvényesülését?
6. A pedagógiai program alapelvei, céljai, feladatai hogyan támogatják az egyéni bánásmód érvényesülését?

Az éves munkatervek és az éves beszámolók elemzése

1. Hogyan épülnek be a mérési, értékelési eredmények a tanulási-tanítási folyamatba?
2. Hogyan irányítja a pedagógiai tervezőmunkát, a tanmenetek, foglalkozási tervek kidolgozását és összehangolását annak érdekében, hogy azok lehetővé tegyék a helyi tanterv követelményeinek teljesítését valamennyi tanuló számára?
3. Mi történik azokkal a területekkel, amelyek stratégiai vagy operatív szempontból fejlesztésre szorulnak?
4. Milyen megvalósult tevékenységek igazolják a vezetői programban leírt célok teljesülését?
5. Milyen dominanciával jelenik meg a dokumentumokban az intézményben működő szakmai csoportok munkája?
6. Mire irányul a dokumentumokban az intézményi erőforrások vezetői elemzése?
7. Milyen, a célok elérését támogató együttműködési formák jelennek meg az operatív tervezésben?
8. Az éves munkatervek hogyan közvetítik az érintettek számára az aktuális feladatokat?
9. Az éves beszámolók visszacsatolást adnak-e az érintetteknek az elvégzett feladatokról?

Az SZMSZ elemzése

1. A vezető az SZMSZ-ben leírtaknak megfelelően osztja-e meg a vezetési feladatokat?
2. Megvalósul-e az SZMSZ-ben előírt eljárásrend szerint a pedagógiai munka belső ellenőrzése?
3. Milyen, a célok elérését támogató kapcsolatrendszert rögzít az SZMSZ?
4. Milyen a döntéshozatali rendszer szabályozása?
5. A szabályozás hogyan támogatja az intézményen belüli együttműködéseket?

Pedagógus önértékelés dokumentumainak elemzése

Az előző, pedagógusra vonatkozó ellenőrzés fejlesztési terveinek és az intézményi önértékelés adott pedagógusra vonatkozó értékelőlapjainak, önfejlesztési terveinek elemzése

1. Melyek a kiemelkedő és melyek a fejlesztendő területek?
2. Az egyes területeken mely tartalmi szempontok vizsgálatához kapcsolódóan születtek a fenti eredmények?
3. Milyen irányú változás látható az önértékelési eredményekben a korábbi tanfelügyeleti eredményekhez képest az egyes területeken?

A tanmenet és az éves tervezés egyéb dokumentumainak elemzése

1. Hogy jelenik meg a tanmenetben a tanulói kompetenciák fejlesztése?
2. Mennyiben biztosítja a tanmenet a helyi tantervben meghatározott célok megvalósulását?
3. Hogy kapcsolódik a tanórán kívüli tevékenységek és egyéb foglalkozások tervezése a tanmenethez és a tantervi követelményekhez?
4. Hogy kapcsolódik a tanórán kívüli tevékenységek és egyéb foglalkozások tervezése a személyiség- és közösségfejlesztési feladatokhoz?
5. Hogy jelennek meg az éves tervezésben a kiemelt figyelmet érdemlő tanulókkal kapcsolatos feladatok?
6. Hogy jelennek meg az éves tervezésben a tantárgyi belső és külső kapcsolódások?
7. Hogyan épít a pedagógus a tervező munka során a tanulók előzetes ismereteire?
8. Hogy jelenik meg a fogalmak egymásra épülése az éves tervezés dokumentumaiban?
9. Hogy jelenik meg az egyéni fejlesztési tervben a fejlesztés-központúság?
10. Hogy jelennek meg a tanmenetben az egyéni tanulói igényeknek megfelelő folyamatok?
11. Mennyiben felelnek meg a célkitűzéseknek a tervezett értékelési eszközök?
12. Tartalmazza-e a tanmenet a céloknak megfelelő tanulási eszközöket? (Tankönyv, munkafüzet, e-eszközök.)
13. Milyen elemeket tartalmaz az osztályfőnöki munka éves tervezése? Azok hogyan kapcsolódnak az intézmény nevelési céljaihoz?

Az óraterv és egyéb foglalkozások tervezésének elemzése

1. A tervben szereplő tartalmi elemek megfelelnek-e a szaktárgyhoz kapcsolódó korszerű szaktudományos ismereteknek?
2. Hogy jelennek meg a tervezésben a tantárgyi belső és külső kapcsolódások?
3. A feladatok, célkitűzések teljesülését hogyan segítik a tervezett módszerek, tanulásszervezési eljárások és az óra/foglalkozás felépítése?
4. A célkitűzés mennyiben támogatja a megszerzett tudás alkalmazását?
5. Az órák/foglalkozások tervezésénél hogy érvényesül a cél–tananyag–eszköz koherenciája?
6. Milyen módon jelennek meg az egyéni tanulói igények az órák/foglalkozások tervezésében?
7. Mennyire támogatja a terv a tanulói együttműködést, szociális tanulást?
8. Milyen módon jelennek meg a tervben a közösségfejlesztés, személyiségfejlesztés feladatai?
9. Mennyiben felelnek meg a célkitűzéseknek a tervezett értékelési eszközök?
10. A tanórán kívüli tervezés tartalma mennyire áll összhangban az adott tanulócsoport életkori sajátosságaival?
11. A tanórán kívüli foglalkozástervek hogyan kapcsolódnak az intézmény éves munkatervéhez, célkitűzéseire? (Intézményi és nevelési célokhoz, nevelési területhez, tudásterületekhez, intézményi innovációhoz.)
12. Óraterveibe épít-e alternatív módszertani és/vagy tartalmi megoldásokat?

A naplóvezetés elemzése

1. Hogy követi a beírt érdemjegyek száma a pedagógiai program értékelési elveit?
2. Hogy követi a napló szerinti haladás a tanmenet éves tervezését?
3. Mennyire fegyelmezett a napló adminisztrációja? (Naprakész naplóvezetés, bejegyzések, feljegyzések.)
4. Megjelennek-e a naplóban az egyéni bánásmódot igénylő tanulókra vonatkozó szakértői javaslatok?
5. Megjelennek-e a naplóban az egyéni tanulói igényeknek megfelelő, a tanuló szorgalmára, viselkedésére vonatkozó bejegyzések?

A tanulói füzetek elemzése

1. Hogyan követhető a tanulók munkájából a tananyagban való haladás? (Rendszeresség.)
2. Hogyan követhető a tanulói egyéni munka (órai vagy otthoni) hibáinak javítása?
3. A tanulói füzetek tartalma összhangban van-e az éves tervezés dokumentumaival és a helyi tanterv követelményeivel?
4. A tanulói füzetekben a szakszerű fogalomhasználat nyomon követhető-e?
5. A tanulói produktumokban megjelennek-e más tantárgyak kapcsolódó elemei is?
6. Nyomon követhető-e az egyéni tanulói igényeknek megfelelő pedagógiai munka, a személyre szóló differenciálás a tanulói produktumokban?
7. Hogyan jelenik meg a tanulói füzetekben a tanórán kívüli ismeret és tapasztalatszerzés lehetősége?